ОБЩЕСТВЕННО-ПОЛИТИЧЕСКАЯ ГАЗЕТА

№27
(924)
от 9 июля
2026 года

ГОРОД Белокуриха

Официальный сайт муниципального образования город Белокуриха: www.belokuriha.gosuslugi.ru

ОФИЦИАЛЬНОЕ ИЗДАНИЕ АДМИНИСТРАЦИИ И БЕЛОКУРИХИНСКОГО ГОРОДСКОГО СОВЕТА ДЕПУТАТОВ. СБОРНИК МУНИЦИПАЛЬНЫХ ПРАВОВЫХ АКТОВ ГОРОДА БЕЛОКУРИХИ

СЮЖЕТЫ НЕДЕЛИ

О чем рассказываем в текущем номере газеты и в телепрограмме «Новости Белокурихи» (сайт белокуриха-сми.рф, rutube-канал «Новости Белокурихи», телеканал «Алмаз» – вт/пт, 20.00).

ПОМНИТЬ!
Имена жителей Белокурихи увековечены в памятных табличках ***(стр. 2).***

В ШКОЛУ!
Объявлен конкурс для молодых педагогов ***(стр. 3).***

НА РАБОТУ!
В сфере гостеприимства города – пополнение ***(стр. 5).***

ГАРМОНИЯ
Всех приглашают на фестиваль здоровья «Белый ЙОЖ» ***(стр. 8).***

СБОРЫ
Как курсанты клуба «Гвардеец» провели время в полях ***(стр.9).***

» День семьи, любви и верности

Быть вместе, быть рядом

Секретами семейного счастья поделилась семья Шевченко

В канун доброго праздника - Дня семьи, любви и верности глава города ***Константин Базаров*** поздравил семью Шевченко с рождением третьего ребенка.

В семье уже растут замечательные дочки – Соня и Катя, а месяц назад появился на свет маленький Алексей.

«Всегда приятно поздравлять с добрыми событиями семьи нашей Белокурихи, – отметил Константин Исламджанович. – Именно семья даёт нам силы. Именно в семье мы учимся любить и уважать друг друга, заботиться о родных и близких людях.

От того, насколько будет крепка наша семья и воспитаны дети, зависит будущее нашей Родины, её развитие и процветание. С рождением каждого ребёнка счастья в семье становится больше.

Желаем семье Шевченко здоровья, благополучия, уюта и тепла в доме. Пусть малыш растёт здоровым. Пусть его жизнь будет наполнена родительской заботой, вниманием, счастьем и здоровым. Пусть он всегда чувствует любовь и поддержку.

Самые лучшие пожелания всем крепким семьям Белокурихи. Благополучия и добра!»

23 июля семья Шевченко отметит розовую свадьбу – десятилетие со дня создания. Алексей и Татьяна говорят, что самая главная их семейная традиция – быть вместе, быть рядом. А самая главная ценность – дети.

СЛУЖБА ПО КОНТРАКТУ

ДОСТОЙНЫЙ ВЫБОР ПАТРИОТА!

Единовременные выплаты:

2,5 МЛН - от правительства Алтайского края

400 ТЫС. - по указу Президента

от 210 ТЫС. - ежемесячное денежное довольствие

3,1 МЛН - первый месяц службы

5,4 МЛН - годовой доход

О достойной зарплате, выплатах, мерах соцподдержки 117

Военно-учетное бюро г. Белокуриха 8 (38577) 34-221

Краевой пункт отбора на военную службу по контракту: г.Барнаул, проспект Сибирский, 43 8 (3852) 61-15-07

Первыми новости появляются здесь

Пользуйтесь теми ресурсами, которые вам удобны.

Официальный сайт города Белокуриха

Администрация г. Белокуриха в MAX

Город Белокуриха Одноклассники

Администрация г. Белокуриха ВКонтакте

» Память

Сохраним имена героев

В День ветеранов боевых действий, который в России отметили 1 июля, в Белокурихе провели торжественное мероприятие. В этот памятный день открыли вновь установленные памятные доски нашим героям – землякам, погибшим при исполнении воинского долга в специальной военной операции.

Участие в торжественном мероприятии приняли ***Константин Базаров***, глава города Белокуриха, ***Даниил Бессарабов***, депутат Государственной Думы Российской Федерации. Почетными гостями стали ветераны боевых действий, офицеры и военнослужащие запаса, патриотические и волонтерские объединения города, общественность.

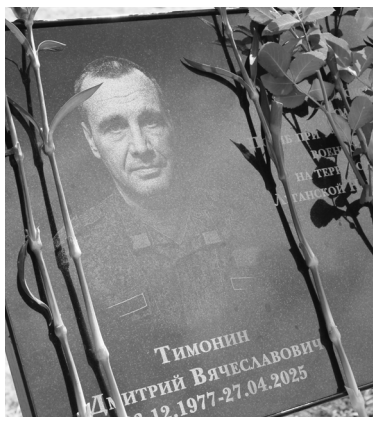

К уже установленным ранее памятным доскам добавлены имена:

-Кузнецов Евгений Александрович;

-Боронин Александр Владимирович;

-Казанцев Антон Сергеевич;

-Черкасов Виктор Трофимович;

-Тимонин Дмитрий Вячеславович;

-Литвененко Андрей Сергеевич;

-Плугатырь Сергей Борисович.

– Сегодняшний день – именно та памятная дата, когда мы говорим слова благодарности и глубокой признательности тем, кто с оружием в руках отстаивал интересы Родины, выполнял поручения правительства по защите интересов Родины, по защите нашей безопасности, наших рубежей. По-разному люди оказывались в этих ситуациях. Кто-то служил в Советской Армии, кто-то – в армии российской, кто-то, находясь в структурах МВД, КГБ, ФСБ. В любом случае, они выполнили свой долг, отстаивая интересы Родины.

…Вечная память тем, кто положил свою голову за Родину. И хочу сказать, что сегодня, когда проходит специальная военная операция, многие ветераны, отстаивающие интересы нашей Родины, оказались в большинстве своём там по собственной инициативе, добровольно. Они приняли такое решение и вновь защищают интересы Родины, нашу с вами безопасность. Они заслуживают особой благодарности. К сожалению, не все возвращаются, к сожалению, нам приходится устанавливать доски, и нам придётся продолжить эту работу…

Ещё раз огромная благодарность, признательность. И дай Бог всем мирного неба и благополучия, – сказал глава города ***Кон-стантин Базаров.***

Депутат Государственной Думы ***Даниил Бессарабов*** отметил в своем выступлении:

– Сегодня по всей стране мы чествуем наших героев, ветеранов боевых действий за то мужество, героизм, который они проявили. 1 июля стало доброй традицией по зову сердца приходить и склонять головы перед героизмом ребят, молодых людей, молодых офицеров, солдат-срочников, которые по приказу выполняли свой долг, защищали Родину там, где это нужно. Там, где было тревожнее всего. И таких героев очень много на протяжении всей нашей многовековой истории. Подвигами наших защитников гордилась страна. Гордилось наше общество. Сегодня в одном ряду стоят офицеры, ветераны, матери, молодёжь. И это очень правильно. Это значит, что у нас светлое, правильное будущее, правильные ориентиры. И наше общество сегодня должно быть такое же единое, консолидированно в поддержке бойцов, которые сегодня в сложнейших условиях защищают Родину на рубежах Отечества, наш суверенитет, нашу мирную жизнь. Потому что речь идёт о России как о суверенной державе.

– Сегодняшнее событие – открытие мемориальных досок нашим погибшим землякам – торжественное и трагическое одновременно. Низкий поклон родителям, что вырастили таких замечательных патриотичных детей. Обратиться хочу к молодежи: почаще сюда приходите, смотрите, следите, чтоб был порядок. Константин Исламджанович верно сказал: наше государство сейчас в нелёгкой ситуации, мы воюем со всей Европой. Все пытаются где-то повлиять на молодёжь, и воюют, и убивают не только бойцов, но и мирных жителей, нагнетают, пытаются запугать. Руководство нашей страны всё делает, чтобы мы победили. Мы победим с такой прекрасной молодёжью – это мы видим, когда встречаемся со школьниками, ребята адекватно реагируют. За ними – будущее. Россия победит!», – уверен ветеран боевых действий в Чечне ***Евгений Михеев***.

Память героев-земляков, погибших в военных конфликтах, почтили минутой молчания. Вечная слава воинам России!

» Визит

Главные направления развития

В ходе рабочей поездки депутата Государственной Думы ***Даниила Бессарабова*** в Белокуриху прошли встречи с руководителями предприятий и учреждений города-курорта, трудовыми коллективами. Участие принял депутат Алтайского краевого Законодательного Собрания ***Константин Ежов***. Представители трех уровней власти рассказали о той работе, которая проводится депутатами федерального и краевого уровней, а также муниципалитетом, о программах в рамках национальных проектов, которые помогают улучшать жизнь в городе, о перспективных планах на ближайшее время.

«Внимание краевой и федеральной власти к нашему городу мы видим, – отметил глава города ***Константин Базаров***. – Во многом инвестиции в развитие социальной инфраструктуры, благоустройство, проведение масштабных ремонтов дорог и т.д. становятся возможными благодаря поддержке депутатов краевого и федерального уровней. Говоря о масштабных объектах, стоит отметить, что в Белокурихе построены: спорткомплекс (национальный проект «Демография» федерального проекта «Спорт – норма жизни»), детский сад «Родничок» (национальный проект «Демография»). Ежегодно мы благоустраиваем городские территории по федеральному проекту «Формирование комфортной городской среды» нацпроекта «Инфраструктура для жизни». Решения по развитию нацпроектов, целевых программ, увеличение направляемых на места средств принимают депутаты – это важно понимать».

Во время встреч с горожанами обсудили другие важные вопросы. Даниил Владимирович осмотрел объекты, которые сейчас строятся в городе: физкультурно-оздоровительный комплекс в центре города, входная группа терренкура на «Старую Мельницу». Сотрудникам Центральной городской больницы были вручены награды.

» Комфортная среда

Объекты-победители голосования

Глава города Константин Базаров поблагодарил на своей странице в ВКонтакте участников голосования по выбору территорий для благоустройства.

Жители Белокурихи выбрали, какие места преобразятся в Белокурихе в 2027 году.

Подведены итоги народного голосования за территории, которые преобразим в следующем году в рамках нацпроекта «Инфраструктура для жизни» по федеральному проекту «Формирование комфортной городской среды».

Около двух тысяч жителей нашего города приняли участие в голосовании за объекты благоустройства.

В Белокурихе определены общественные пространства, которые получат новую жизнь в 2027 году.

Наибольшее количество голосов набрали проекты:

- общественная территория в границах ул. Шукшина, пер. Школьный.

- общественная территория в границах ул. Бр. Ждановых, №13/1, ул. Бр. Ждановых, №17/1.

ФОРМИРОВАНИЕ КОМФОРТНОЙ ГОРОДСКОЙ СРЕДЫ

НАЦИОНАЛЬНЫЕ ПРОЕКТЫ РОССИИ ПО РЕШЕНИЮ ПРЕЗИДЕНТА

«Радует, что с каждым годом число голосующих растёт, – отметил Константин Исламджанович. – Этому есть объяснение – горожане видят результаты своего голосования. Жители выбрали в прошлом году объекты – и они сейчас ремонтируются – это пешеходные зоны по ул. Ждановых, ул. Партизанской и др.

Благодарю каждого, кто принял участие в голосовании. Спасибо, что не остаетесь в стороне: никто лучше вас, уважаемые жители Белокурихи, не знает, какие территории требуют особого внимания. Вместе мы создадим уютный и современный город».

» Топливо

Заправки работают, но есть особенности

Ситуация на топливном рынке страны остается напряженной. Она взята на контроль президентом. Зампредседателя правительства Александр Новак 7 июля провел совещание по ситуации на внутреннем рынке топлива. Вот основные заявления вице-премьера.

О СИТУАЦИИ НА РЫНКЕ ТОПЛИВА

- ситуация на внутреннем рынке топлива остается напряженной из-за повышенного сезонного спроса и внеплановых ремонтов нефтеперерабатывающих заводов;

- в приоритете остаются стабильная работа внутреннего топливного рынка и бесперебойное обеспечение топливом регионов;

- в РФ сформирован достаточный объем топлива для обеспечения внутреннего рынка, но ажиотаж привел к росту спроса примерно на 20-30%;

- Россия начала использовать топливные запасы, но резервы бензина в стране при этом практически не отличаются от аналогичных прошлогодних показателей.

О ПРИНИМАЕМЫХ МЕРАХ

- под особый контроль взято топливообеспечение Иркутской области, Забайкальского края и южных регионов, где идут активные сельскохозяйственные работы;

- в правительстве рассматриваются новые меры по насыщению внутреннего рынка нефтепродуктами;

- профильным ведомствам, региональным властям и отраслевым компаниям необходимо оперативно принимать меры для недопущения локальных сбоев в поставках топлива.

Ранее Новак отмечал, что в России достаточно топлива для обеспечения внутреннего рынка, но требуется время, чтобы перестроить логистику.

В Белокурихе основные заправки Роснефть и Лукойл работают в обычном режиме, топливо, согласно мониторингу, поставляется без перебоев. Очереди, тем не менее, есть. Связывают это с ажиотажем, вызванным опасениями автовладельцев с якобы возможным ограничением продаж.

Небольшие частные заправки либо проводят отпуск топлива только по заключенным договорам (Мегаполис), либо закрыты.

Стоимость бензина (данные на 7 июля) на Роснефти: 61,45 руб. - 92-й, 64,55 - 95-й; на Лукойл: 74,90 – 92-й, 79,90 – 95-й.

» Конкурс

Миллион – молодым учителям

Открыт приём заявлений на предоставление единовременной выплаты учителям в размере одного миллиона рублей.

Администрация города Белокуриха Алтайского края приглашает учителей до 35 лет принять участие в конкурсном отборе на получение единовременной компенсационной выплаты учителям в возрасте до 35 лет, трудоустроившимся в общеобразовательные организации города Белокуриха Алтайского края.

Постановление Администрации города Белокуриха Алтайского края от 26.11.2025 № 2017 определяет порядок назначения выплаты. Единовременную компенсационную выплату в размере 1 млн рублей получат 2 учителя, которые трудоустроятся в общеобразовательные организации города Белокуриха Алтайского края.

Сроки подачи документов для участия в конкурсном отборе: ***с 1 июля по 5 сентября***. Подведение итогов конкурса состоится не позднее 20 октября текущего года.

Документы принимаются в МКУ «Комитет по образованию г. Белокуриха» по адресу: улица Партизанская, 3, кабинет № 6. Контактный телефон: 8(38577)34324.

В перечень ***вакантных должностей*** вошли:

- МБОУ «Белокурихинская СОШ № 1» – учитель информатики, математики (основная педагогическая нагрузка 28 час.);

- МБОУ «Белокурихинская СОШ № 1» – учитель английского языка (основная нагрузка 32 часа);

- МБОУ «Белокурихинская СОШ № 2» – учитель английского языка (нагрузка 28 часов);

- МБОУ «Белокурихинская СОШ № 2» – учитель физики (нагрузка 28 часов);

- МБОУ «Белокурихинская СОШ № 2» – учитель математики (28 часов).

Для участия в конкурсном отборе учителю необходимо соответствовать следующим условиям:

а) возраст учителя до 35 лет на дату подачи документов для участия в конкурсном отборе;

б) место работы учителя - общеобразовательная организация города Белокуриха Алтайского края;

в) соответствие учителя требованиям частей 1, 3, 3.1 статьи 46 Федерального закона от 29.12.2012 273 - ФЗ «Об образовании в Российской Федерации»;

г) наличие у учителя трудового договора по должности «учитель» с объемом учебной нагрузки не менее 18 часов в неделю за ставку заработной платы, а для учителей 1 - 4 классов - независимо от объема учебной нагрузки, заключенного с общеобразовательной организацией на неопределенный срок в период с 1 июня по 5 сентября (включительно) года проведения конкурсного отбора (далее - «трудовой договор»).

Обращаем внимание, что в 2026 году к участию в конкурсном отборе не допускаются лица, замещавшие должность «учитель» в общеобразовательных организациях в период с 1 сентября года, предшествующего году проведения конкурсного отбора, по 31 мая года проведения конкурсного отбора.

Учителя, получившие единовременную компенсационную выплату, обязуются исполнять трудовые обязанности по должности «учитель» в течение не менее 5 календарных лет со дня заключения трудового договора.

» ГО и ЧС

Режим повышенной готовности введен из-за засухи

В Алтайском крае введен режим повышенной готовности из-за погодных условий. Соответствующее постановление подписал губернатор Виктор Томенко.

Глава региона рассказал, что жара и отсутствие дождей осложняют ситуацию с природными пожарами.

Все силы и средства территориальной подсистемы предупреждения и ликвидации чрезвычайных ситуаций приведены в готовность к реагированию в случае необходимости. Организовано круглосуточное дежурство специалистов, сформированы дополнительные запасы воды на случай необходимости при тушении пожаров.

«Очень важно, чтобы каждый житель края соблюдал правила безопасности. Запрещено жечь сухую траву и мусор, разводить костры в лесу. Даже одна искра может привести к трагедии», — заявил Виктор Томенко.

Напомним, что в Алтайском крае действуют два штормовых предупреждения из-за жары. Первое касается аномальных температур выше +30 градусов, второе — пожароопасности.

» Социальная сфера Алтайского края

Семьям с детьми – внимание и поддержка

В Алтайском крае выстроена многоуровневая система поддержки семей с детьми

8 июля в Алтайском крае празднуют Всероссийский день семьи, любви и верности – один из самых добрых семейных праздников. По традиции в этот день лучшие семьи региона будут награждены медалью «За любовь и верность». В этом году медаль будет вручена 32 семьям. У каждой из этих семейных пар – своя история, достойная быть примером взаимного уважения, преданности и поддержки. Кстати, с 2009 года общественной наградой отмечены порядка 550 супружеских пар Алтайского края. В 2026 году будут чествовать достойные многодетные семьи, молодых родителей, а также супружеские пары, которые прожили в законном браке более 50 лет и являются примером для молодежи.

Семья Сергея и Марии Михальчук из Барнаула – победители конкурса «Семья года» в 2025 году в номинации «Многодетная семья».

Владислав и Александра Шпеньковы из Первомайского района продолжают традицию многодетности, начатую их родителями.

Справка:

Медаль «За любовь и верность» является общественной наградой, учрежденной Организационным комитетом по проведению «Дня семьи, любви и верности в Российской Федерации». Медалью награждаются граждане Российской Федерации – супруги, зарегистрировавшие заключение брака не менее 25-ти лет назад, получившие известность среди сограждан крепостью семейных устоев, основанных на взаимной любви и верности, а также добившиеся благополучия, обеспеченного совместным трудом, воспитавшие детей достойными членами общества.

Семейная и демографическая политика находится под пристальным вниманием Президента Российской Федерации и Правительства Алтайского края. С начала 2025 года в регионе реализуется национальный проект «Семья», ставший продолжением национального проекта «Демография». Исполнителем двух региональных проектов «Многодетная семья» и «Старшее поколение» является Министерство социальной защиты Алтайского края.

– В Алтайском крае выстроена комплексная финансовая поддержка семей с детьми. Для всесторонней помощи предусмотрены разные виды льгот компенсаций и выплат: региональный материнский капитал, 30 % компенсация расходов на оплату жилищно-коммунальных услуг, денежные выплаты при подготовке детей к школе, компенсационная выплата взамен земельного участка, составляющая 200 тысяч рублей. Семьи получают дополнительные финансовые ресурсы к собственному заработку, – отмечает ***Наталья Оськина***, министр социальной защиты Алтайского края.

МЕРЫ СОЦИАЛЬНОЙ ПОДДЕРЖКИ СЕМЕЙ С ДЕТЬМИ В АЛТАЙСКОМ КРАЕ

С 2025 года в регионе дан старт реализации национального проекта «Семья», действие которого продлится 6 лет. Главой региона Виктором Томенко были утверждены региональные проекты по направлению «Семья». Это «Многодетная семья», «Старшее поколение», «Охрана материнства и детства», «Поддержка семьи», «Семейные ценности и инфраструктура культуры». На их реализацию на ближайшие 4 года предусмотрено 12,3 млрд рублей.

Для многодетных семей

В Алтайском крае от управлений социальной защиты многодетным семьям предоставляются 12 видов специальных мер социальной поддержки в виде денежных выплат. Из них самыми значимыми являются единовременная денежная выплата для подготовки к школе первоклассников в размере 7500 руб. и ежегодная денежная выплата для подготовки к школе учащихся 2-11 классов в размере 5000 руб.

С 2011 года при рождении третьего либо последующего ребенка предоставляется региональный материнский (семейный) капитал, размер которого в 2026 году составляет 95 525 рублей. С 2023 года при рождении одновременно троих детей размер регионального материнского капитала составляет 308525 руб., при рождении четверых и более детей –379525 руб. Распорядиться средствами регионального маткапитала можно в полном объеме либо по частям по следующим направлениям:

- подключение к сетям инженерно-технического обеспечения (с 1 января 2024 года);
- улучшение жилищных условий;
- получение образования ребенком (детьми);
- приобретение товаров и услуг, предназначенных для социальной адаптации и интеграции в общество детей-инвалидов, путем компенсации затрат на приобретение таких товаров и услуг (с 1 января 2021 года);
- газификацию жилого помещения с использованием природного газа (с 01.01.2021);
- в виде денежной выплаты (с 01.01.2023).

Денежная выплата введена по инициативе Губернатора Алтайского края В.П. Томенко с 2023 года семьям, нуждающимся в социальной поддержке. Если доход семьи составляет ниже величины прожиточного минимума на душу населения, установленную в Алтайском крае на дату обращения за назначением денежной выплаты (в 2026 году – 16 856 руб.), родители могут претендовать на получение денежной выплаты из регионального материнского капитала. Выплата предоставляется 1 раз в 6 месяцев в размере величины прожиточного минимума на ребенка (в 2026 году – 16 350 руб.)

С 2025 года многодетные семьи могут получить единовременную выплату из остатка средств регионального маткапитала, если он не превышает пятой части прожиточного минимума на ребенка (в 2026 году – 3270 рублей).

Многодетные семьи с тремя и более детьми имеют право на выплату в размере до 200 тысяч рублей взамен предоставления бесплатного земельного участка. Компенсационная выплата с 01.01.2023 предоставляется гражданам, состоящим на учете в органах местного самоуправления Алтайского края в целях бесплатного предоставления в собственность земельных участков и имеющим пять и более детей, с их согласия, с 01.07.2024 – имеющим четырех и более детей, а с 01.01.2026 – семьям с тремя и более детьми.

Многодетным семьям с тремя и более детьми в возрасте от 18 или 23 лет при условии обучения в образовательной организации по очной форме обучения, с 1 апреля 2024 года предоставляется 30% компенсация расходов на оплату жилого помещения и коммунальных услуг.

Для молодых семей

С 1 января 2025 года в рамках национального проекта «Семья» и региональной программы повышения рождаемости введены дополнительные меры социальной поддержки для молодых семей Алтайского края на 2025–2027 годы:

- единовременная выплата при рождении третьего или последующих детей в молодой сельской семье в размере 300 тысяч рублей;
- единовременная выплата при постановке на учет по беременности женщине, обучающейся в образовательной организации– 100 тысяч рублей;
- предоставление молодой семье с детьми компенсации стоимости найма жилого помещения.

Молодой семьей признается семейная пара либо неполная семья, состоящая из одного родителя, возраст супругов (одного родителя) на момент обращения за мерой поддержки не должен превышать 36 лет.

Золотым юбилярам семейной жизни

По инициативе Губернатора Алтайского края В.П. Томенко в целях поддержки крепких семейных союзов с 1 января 2025 года супружеским парам, которые прожили в законном браке 50 лет, предоставляется единовременное денежное поощрение в размере 10 тысяч рублей.

Выплата предоставляется супружеским парам, которые постоянно проживают на территории Алтайского края. Для ее получения необходимо подать заявление одного из супругов с письменного согласия другого. Деньги будут перечислены на банковский счет.

В Алтайском крае в 2026 году денежное поощрение получили 1 590 супружеских пар на общую сумму 15,9 млн рублей.

ПОЧЁТНАЯ МИССИЯ – БЫТЬ РОДИТЕЛЯМИ

В крае многодетным семьям за достойное воспитание пятерых и более детей и особый вклад в реализацию региональной политики учреждена региональная награда – это медаль «Родительская слава». Одному из родителей, удостоенных медали «Родительская слава», производится выплата единовременного денежного вознаграждения, размер которого составляет 30 тысяч рублей.

Особой степенью признания за достойное воспитание семерых и более детей является награждение многодетных родителей государственной наградой – орденом «Родительская слава» и медалью ордена «Родительская слава» - за родительский труд и воспитание четырех и более детей.

Одному из награжденных родителей (усыновителей) орденом «Родительская слава» за счет средств федерального бюджета выплачивается единовременное денежное поощрение в размере 500 000 руб. При получении медали ордена родителям выплачивается 200 тысяч рублей. Дополнительно к денежным средствам, выплачиваемым по Указу Президента Российской Федерации, одному из награжденных родителей (усыновителей) за счет средств краевого бюджета выплачивается единовременное денежное поощрение в размере 25 тысяч рублей. Кроме этого, для признания материнского труда в рождении детей предусмотрено наивысшее звание «Мать-героиня».

ДЛЯ СТУДЕНЧЕСКИХ СЕМЕЙ

В Алтайском крае с 2017 года предоставляется единовременная выплата при рождении ребенка в студенческой семье, размер которой составляет 5 тыс. руб. при рождении первого ребенка, 10 тыс. руб. – при рождении второго и последующих детей (на каждого ребенка).

ДЛЯ ШКОЛЬНИКОВ

С 2020-2021 учебного года предоставляется ежегодная выплата в размере 1000 руб. на школьные нужды, в том числе на питание, на детей – учащихся общеобразовательных организаций, из малообеспеченных семей, чей среднедушевой доход не превышает величину прожиточного минимума на душу населения.

Справка:

В настоящее время в Алтайском крае проживает более 450 тысяч детей в 304 тысячах семей. Для семей с детьми предусмотрено 32 вида пособий и компенсаций, финансируемых из федерального и краевого бюджетов. Из них 20 видов выплат предоставляются органами социальной защиты. В регионе проживают 39 746 многодетных семей, в которых воспитывается более 132 тысяч детей.

//Подготовлено по заказу управления печати и массовых коммуникаций Алтайского края совместно с Минсоцзащиты Алтайского края

» Профессионалы

Специалисты гостеприимства получили дипломы

6 июля в киноконцертном зале санатория «Белокуриха» состоялось одно из самых ярких и волнующих событий года – торжественная церемония вручения дипломов выпускникам филиала Алтайской Академии Гостеприимства. В этом году путевку в профессиональную жизнь получили 43 молодых специалиста. Трое выпускников – ***Любовь Литке, Дмитрий Паньков и Дмитрий Тырышкин*** – были удостоены дипломов с отличием.

Виновников торжества – будущих работников сферы туризма, гостиничного и ресторанного бизнеса – пришли поздравить первые лица города, руководители академии и представители крупнейшего курортного комплекса.

С приветственным словом к выпускникам обратились глава города Белокуриха ***Константин Исламджанович Базаров*** и председатель Белокурихинского городского Совета депутатов, секретарь местного отделения партии «Единая Россия» ***Олег Сергеевич Акимов***. Они подчеркнули, что именно от этих ребят зависит будущее развитие курорта как главной здравницы России.

Особые слова напутствия прозвучали от начальника отдела по работе с персоналом АО Курорт «Белокуриха» ***Оксаны Николаевны Ветровой***, которая отметила высокий уровень подготовки выпускников и пригласила их к сотрудничеству.

Директор Алтайской академии гостеприимства ***Сергей Владимирович Ездин*** и заведующая филиалом ***Татьяна Сергеевна Нагорная*** лично вручили заветные дипломы.

Молодые профессионалы отправились покорять индустрию гостеприимства, чтобы приумножать славу родного города!

» Культура

Семейные истории – в истории города

В день Семьи, Любви и Верности Белокурихинский городской музей им.С.И.Гуляева встречал гостей из Барнаула – председателей Союзов пенсионеров Алтайского края.

При знакомстве с историей Белокурихи сотрудники музея сделали акцент на судьбе семьи Ждановых, в честь которых названа в городе одна из главных улиц. Гости музея, сами в этой жизни немало пережившие, глубоко прониклись историей Зиновеи Ивановны, Ильи Митрофановича и их четверых сыновей.

Сотрудники музея не ограничились экскурсией в городском музее и познакомили своих любознательных гостей еще с двумя музеями в санатории «Алтайский замок». В этномузее «Седой Алтай» гид ***Татьяна Жудина*** поведала гостям историю семейных традиций алтайских народов, а в музее «Дыхание живой воды» экскурсовод ***Татьяна Лейбель*** научила их с помощью обрядов с водой исполнять желания! А желания у всех были одни: чтобы родные и близкие были здоровы и счастливы, и обязательно все вместе еще раз приехали в замечательную Белокуриху!

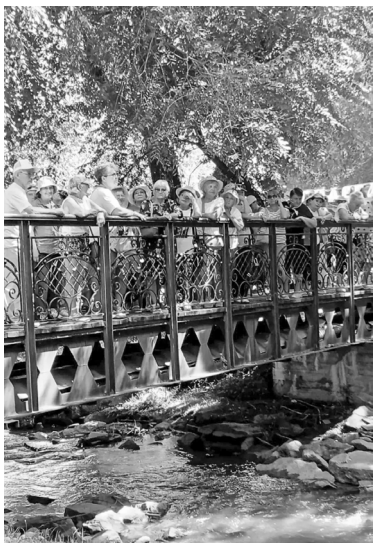

//Тамара Батуева, заведующий музеем

ПОНЕДЕЛЬНИК, 13 ИЮЛЯ

ПЕРВЫЙ

05.00 Доброе утро 0+
09.00, 13.00, 16.00, 03.00 Новости
09.10 Модный приговор 0+
10.00 Жить здорово! 16+
10.50 Д/ф «Я сегодня обеты молчанья нарушу» 12+
11.40, 13.30 Х/ф «Белые ночи почтальона Алексея Тряпицына» 16+
13.50, 18.45, 22.40 Большая игра 16+
15.00, 18.15 Время покажет 16+
16.15 Давай поженимся! 16+
17.05 Мужское/Женское 16+
18.00 Вечерние новости
19.50 Пусть говорят 16+
21.00 Время
21.45 Т/с «Работа над ошибками» 16+
23.40 Время героев 16+
00.40, 03.05 Подкаст.Лаб 16+

РОССИЯ 1 (Алтай)

05.00 Утро России 12+
09.00, 11.00, 14.00, 16.30, 20.00, 03.00 Вести
09.30, 11.30, 21.10 Местное время. Вести-Алтай
09.55 О самом главном 12+
12.00, 18.00 60 минут 12+
14.30 Т/с «Тайны следствия» 16+
17.00 Малахов 16+
21.30 Т/с «История его служанки» 16+
23.40 Т/с «Богатые тоже плачут» 16+

МАТЧ

10.00 Смешанные единоборства. UFC. Камару Усман против Леона Эдвардса. Трансляция из США 16+
11.00, 16.35, 21.10 Новости
11.05, 21.15, 02.30 Все на Матч! 12+
13.30, 16.40, 18.55, 22.00, 00.15 Футбол. Чемпионат мира-2026 г 6+
15.45 Улётный Футбол. Прямой эфир
03.30 Футбол. Премия Winline Герои РПЛ. Трансляция из Москвы 6+
05.05 Футбол. Чемпионат мира-2026 г. Обзор 6+
05.25 Пляжный волейбол. Финал Кубка России. Женщины. Матч за 3-е место. Трансляция из Орла 6+
06.25 Триатлон. Мировая серия. Мужчины. Трансляция из Германии 6+
08.00 Стрельба из лука. Кубок мира. Блочный лук. Команды. Трансляция из Испании 6+

НТВ

04.50, 08.25, 10.35, 14.00 Т/с «Лесник» 16+
06.30 Утро. Самое лучшее 16+
08.00, 10.00, 13.00, 16.00, 19.00, 00.20 Сегодня
13.25 Чрезвычайное происшествие 16+
16.45 ДНК 16+
20.00 Т/с «Балабол» 16+
22.15 Х/ф «Дельфин» 16+
00.35 Т/с «Купчино» 16+

ОТР

06.00 На приёме у главного врача 16+
06.55 Х/ф «Суета сует» 12+
08.30, 19.15 Календарь 12+
09.00, 15.00, 01.50 Д/ф «Великие шедевры строительства» 12+
09.55 Новости Совета Федерации 12+
10.10 Х/ф «Король говорит!» 16+
12.00, 12.30, 13.00, 13.30, 14.00, 14.50, 16.00, 17.00, 19.00, 22.00, 00.00 Новости
12.05, 12.35, 21.25 Пёстрый мир 12+
13.05, 13.35, 14.05, 16.10, 17.10, 22.20 ОТРажение
19.45 Х/ф «Гранатовый браслет» 16+
21.10 Конструкторы будущего 12+
00.15 Х/ф «Доля ангелов» 16+

РОССИЯ К

06.30 «Пешком…». Кинешма волжская 16+
07.00 Легенды мирового кино 16+
07.30 Х/ф «Это было прошлым летом» 16+
08.50 Д/ф «Орел. Дом купца Аполлонова» 16+
09.15 Диалоги о животных 16+
10.00, 12.30, 17.00, 19.30 Новости культуры 16+
10.15 Неизвестные маршруты России 16+
11.00 Х/ф «Раннее, раннее утро…» 16+
12.10 Д/ф «Забытое ремесло» 16+
12.45 Д/ф «Твердыни земли русской» 16+
13.35 Д/ф «Возрождение дирижабля» 16+
14.35 Х/ф «Мы, нижеподписавшиеся» 0+
17.15, 01.35 Симфонические сюиты 16+
18.15 Д/ф «Сияющий купол». «Полетное задание» 16+
18.45 Д/ф «мая Миткевич. Хранитель искусства Русского Севера» 16+
19.45 Библейский сюжет 16+
20.15 Спокойной ночи, малыши!
20.30 Д/ф «Кунсткамера. Вертикальный музей». 16+
21.10 Х/ф «Следствие ведут ЗнаToКи» 0+
23.10 Х/ф «МакЛинток!» 16+
00.15 Д/ф «Вначале было дело, или История русской промышленности» 16+

ЗВЕЗДА

06.10, 09.15 Т/с «Смерш. Легенда для предателя» 16+
09.00, 13.00 Новости дня 16+
10.50, 13.20, 03.40 Т/с «Когда растаял снег» 16+
19.00 Военные новости 16+
19.40 Скрытые угрозы 16+
22.05 Т/с «Каменская» 16+
00.30 Х/ф «Таежная повесть» 12+

ВТОРНИК, 14 ИЮЛЯ

ПЕРВЫЙ

05.00 Доброе утро 0+
09.00, 13.00, 16.00, 03.00 Новости
09.05 Модный приговор 0+
09.55 Жить здорово! 16+
10.40, 13.25, 15.00, 18.15 Время покажет 16+
13.55, 18.45, 22.45 Большая игра 16+
16.15 Давай поженимся! 16+
17.05 Мужское/Женское 16+
18.00 Вечерние новости
19.50 Пусть говорят 16+
21.00 Время
21.45 Т/с «Работа над ошибками» 16+
23.45, 03.05 Подкаст.Лаб 16+

РОССИЯ 1 (Алтай)

05.00 Утро России 12+
09.00, 11.00, 14.00, 16.30, 20.00, 03.00 Вести
09.30, 11.30, 21.10 Местное время. Вести-Алтай
09.55 О самом главном 12+
12.00, 18.00 60 минут 12+
14.30 Т/с «Тайны следствия» 16+
17.00 Малахов 16+
21.30 Т/с «История его служанки» 16+
23.40 Т/с «Богатые тоже плачут» 16+
02.25, 03.30 Т/с «Чужое гнездо» 12+

МАТЧ

10.00 Смешанные единоборства. UFC. Камару Усман против Леона Эдвардса. Трансляция из Великобритании 16+
11.00, 16.35, 21.10 Новости
11.05, 21.15, 01.00 Все на Матч! 12+
13.30, 16.40, 18.55, 22.00 Футбол. Чемпионат мира-2026 г 6+
15.45 Улётный Футбол. Прямой эфир
00.15 Футбол. Лучшие голы чемпионата мира 2026 г 6+
05.25 Пляжный волейбол. Финал Кубка России. Мужчины. Матч за 3-е место. Трансляция из Орла 6+
06.25 Триатлон. Мировая серия. Женщины. Трансляция из Германии 6+
08.00 Стрельба из лука. Кубок мира. Блочный лук. Индивидуальное первенство. Трансляция из Испании 6+

НТВ

04.45, 08.25, 10.35, 14.00 Т/с «Лесник» 16+
06.30 Утро. Самое лучшее 16+
08.00, 10.00, 13.00, 16.00, 19.00, 00.20 Сегодня
13.25 Чрезвычайное происшествие 16+
16.45 ДНК 16+
20.00 Т/с «Балабол» 16+
22.15 Х/ф «Дельфин» 16+
00.35 Т/с «Купчино» 16+

ОТР

06.00 На приёме у главного врача 12+
06.55 Большая страна. На благо Отечества 12+
07.50 Очень личное 12+
08.30, 19.15 Календарь 12+
09.00, 15.00, 01.45 Д/ф «Известные дуэты» 16+
09.50 Специальный репортаж 12+
10.05 Х/ф «Гранатовый браслет» 16+
11.30, 03.55 Свет и тени 16+
12.00, 12.30, 13.00, 13.30, 14.00, 14.50, 16.00, 17.00, 19.00, 22.00, 00.00 Новости
12.05, 12.35, 21.15 Пёстрый мир 12+
13.05, 13.35, 14.05, 16.10, 17.10, 22.20 ОТРажение
19.45 Х/ф «Раба любви» 16+
00.15 Х/ф «Отец-дневник одной веры» 16+
02.40 Игра в классики 12+
03.25 Д/ф «Острова в океане» 12+
04.25 Преодоление 16+
05.05 ОТРажение. Итоги 12+

РОССИЯ К

06.30 «Пешком…». Щелыково Островского 16+
07.00 Легенды мирового кино 16+
07.30 Х/ф «Это было прошлым летом» 16+
08.50 Д/ф «Тамбов. Дворец Асеевых» 16+
09.15 Диалоги о животных 16+
10.00, 12.30, 17.00, 19.30 Новости культуры 16+
10.15 Неизвестные маршруты России 16+
11.00 Х/ф «Раннее, раннее утро…» 16+
12.10 Д/ф «Забытое ремесло» 16+
12.45, 00.15 Д/ф «Вначале было дело, или История русской промышленности» 16+
13.15, 00.45 Ступени цивилизации 16+
14.10 Д/ф «Кунсткамера. Вертикальный музей». 16+
14.50, 21.10 Х/ф «Следствие ведут ЗнаToКи» 0+
17.15 Симфонические сюиты 16+
17.55, 01.40 Кристальные истории 16+
18.15 Д/ф «Галактики и Экзопланеты» 16+
18.45 Острова 16+
19.45 Библейский сюжет 16+
20.15 Спокойной ночи, малыши!
20.30 Д/ф «Кунсткамера. Вертикальный музей». 16+
22.45 Д/ф «Беларусь. Жиличи. Дворец Булгаков» 16+
23.10 Х/ф «МакЛинток!» 16+

ЗВЕЗДА

06.40, 09.15 Т/с «Когда растаял снег» 16+
09.00, 13.00 Новости дня 16+
11.05, 13.20, 03.35 Т/с «Немец» 16+
19.00 Военные новости 16+
19.40 Улика из прошлого 16+
22.05 Т/с «Каменская» 16+
00.25 Х/ф «Поезд вне расписания» 12+

СРЕДА, 15 ИЮЛЯ

ПЕРВЫЙ

05.00 Доброе утро 0+
09.00, 13.00, 16.00, 03.00 Новости
09.05 Модный приговор 0+
09.55 Жить здорово! 16+
10.40, 13.25, 15.00, 18.15 Время покажет 16+
13.55, 18.45, 22.45 Большая игра 16+
16.15 Давай поженимся! 16+
17.05 Мужское/Женское 16+
18.00 Вечерние новости
19.50 Пусть говорят 16+
21.00 Время
21.45 Т/с «Работа над ошибками» 16+
23.45, 03.05 Подкаст.Лаб 16+

РОССИЯ 1 (Алтай)

05.00 Утро России 12+
09.00, 11.00, 14.00, 16.30, 20.00, 03.00 Вести
09.30, 11.30, 21.10 Местное время. Вести-Алтай
09.55 О самом главном 12+
12.00, 18.00 60 минут 12+
14.30 Т/с «Тайны следствия» 16+
17.00 Малахов 16+
21.30 Т/с «История его служанки» 16+
23.40 Т/с «Богатые тоже плачут» 16+
02.10, 03.30 Т/с «Чужое гнездо» 12+

МАТЧ

10.00 Смешанные единоборства. UFC. Ислам Махачев против Александра Волкановски. Трансляция из ОАЭ 16+
11.00, 16.35, 21.10 Новости
11.05, 21.15, 00.15, 04.00 Все на Матч! 12+
13.30 Футбол. Чемпионат мира-2026 г. 1/2 финала. Трансляция из США 16+
15.45 Улётный Футбол. Прямой эфир
16.40, 18.55, 22.00 Футбол. Чемпионат мира-2026 г. 1/2 финала. Трансляция из США 6+
01.00 Футбол. Чемпионат мира-2026 г. 1/2 финала. Прямая трансляция из США
05.25 Пляжный волейбол. Финал Кубка России. Женщины. Финал. Трансляция из Орла 6+
06.25 Триатлон. Мировая серия. Смешанная эстафета. Трансляция из Германии 6+
08.00 Стрельба из лука. Кубок мира. Классический лук. Команды. Трансляция из Испании 6+

НТВ

04.45, 08.25, 10.35, 14.00 Т/с «Лесник» 16+
06.30 Утро. Самое лучшее 16+
08.00, 10.00, 13.00, 16.00, 19.00, 00.20 Сегодня
13.25 Чрезвычайное происшествие 16+
16.45 ДНК 16+
20.00 Т/с «Балабол» 16+
22.15 Х/ф «Дельфин» 16+
00.35 Т/с «Купчино» 16+

ОТР

06.00 На приёме у главного врача 12+
06.55 Большая страна. На благо Отечества 12+
07.50 Преодоление 16+
08.30, 19.15 Календарь 12+
09.00, 15.00, 01.50 Д/ф «Вспышки света» 16+
09.40 Х/ф «Раба любви» 16+
11.15 Очевидно. Вероятно 12+
12.00, 12.30, 13.00, 13.30, 14.00, 14.50, 16.00, 17.00, 19.00, 22.00, 00.00 Новости
12.05, 12.35, 21.20 Пёстрый мир 12+
13.05, 13.35, 14.05, 16.10, 17.10, 22.20 ОТРажение
15.45 Песня остаётся с человеком 12+
19.45 Х/ф «Курьер» 16+
00.15 Х/ф «Ласковое безразличие мира» 16+
02.35 Игра в классики 12+
03.30 Д/ф «Острова в океане» 12+

РОССИЯ К

06.30 Профилактика
10.00, 12.30, 17.00, 19.30 Новости культуры 16+
10.15, 02.15 Неизвестные маршруты России 16+
11.00 Х/ф «Раннее, раннее утро…» 16+
12.10 Д/ф «Забытое ремесло» 16+
12.45, 00.15 Д/ф «Вначале было дело, или История русской промышленности» 16+
13.15, 00.40 Ступени цивилизации 16+
14.10 Д/ф «Кунсткамера. Вертикальный музей». «Наука» 16+
14.50, 21.10 Х/ф «Следствие ведут ЗнаToКи» 0+
16.30 Д/ф «Запечатленное время» 16+
17.15, 01.35 Симфонические сюиты 16+
18.15 Д/ф «Сияющий купол». «Сверхновые и Чёрные дыры» 16+
18.45 Д/ф «Последняя высота» 16+
19.45 Библейский сюжет 16+
20.15 Спокойной ночи, малыши!
20.30 Д/ф «Кунсткамера. Вертикальный музей». «Экспедиция» 16+
22.30 Острова 16+
23.10 Х/ф «Дети Санчеса» 16+

ЗВЕЗДА

06.25, 09.15 Т/с «Немец» 16+
09.00, 13.00 Новости дня 16+
10.45, 13.20, 03.20 Т/с «Эшелон» 16+
19.00 Военные новости 16+
19.40 Д/ф «Секретные материалы» 16+
22.05 Т/с «Каменская» 16+
00.15 Х/ф «Сельский врач» 12+
02.15 Д/ф «Перелом. Хроника Победы» 16+

ЧЕТВЕРГ, 16 ИЮЛЯ

ПЕРВЫЙ

05.00 Доброе утро 0+
09.00, 13.00, 16.00, 03.00 Новости
09.05 Модный приговор 0+
09.55 Жить здорово! 16+
10.40, 13.25, 15.00, 18.15 Время покажет 16+
13.55, 18.45, 22.45 Большая игра 16+
16.15 Давай поженимся! 16+
17.05 Мужское/Женское 16+
18.00 Вечерние новости
19.50 Пусть говорят 16+
21.00 Время
21.45 Т/с «Работа над ошибками» 16+
23.45, 03.05 Подкаст.Лаб 16+

РОССИЯ 1 (Алтай)

05.00 Утро России 12+
09.00, 11.00, 14.00, 16.30, 20.00, 03.00 Вести
09.30, 11.30, 21.10 Местное время. Вести-Алтай
09.55 О самом главном 12+
12.00, 18.00 60 минут 12+
14.30 Т/с «Тайны следствия» 16+
17.00 Малахов 16+
21.30 Т/с «История его служанки» 16+
23.40 Т/с «Богатые тоже плачут» 16+
02.00, 03.30 Т/с «Чужое гнездо» 12+

МАТЧ

10.00 Смешанные единоборства. UFC. Дрикус Дю Плесси против Шона Стрикланда. Трансляция из Австралии 16+
11.00, 16.35, 21.10 Новости
11.05, 21.15, 00.15 Все на Матч! 12+
13.30, 16.40, 18.55, 22.00 Футбол. Чемпионат мира-2026 г. 1/2 финала. Трансляция из США 6+
15.45 Улётный Футбол. Прямой эфир
02.25 Футбол. Чемпионат мира-2022 г. Финал. Аргентина-Франция. Трансляция из Катара 6+
05.25 Пляжный волейбол. Финал Кубка России. Мужчины. Финал. Трансляция из Орла 6+
06.25 Лёгкая атлетика. Мировой континентальный тур. Трансляция из Венгрии 6+
08.00 Стрельба из лука. Кубок мира. Классический лук. Индивидуальное первенство. Трансляция из Испании 6+

НТВ

04.45, 08.25, 10.35, 14.00 Т/с «Лесник» 16+
06.30 Утро. Самое лучшее 16+
08.00, 10.00, 13.00, 16.00, 19.00, 00.20 Сегодня
13.25 Чрезвычайное происшествие 16+
16.45 ДНК 16+
20.00 Т/с «Балабол» 16+
22.15 Х/ф «Дельфин» 16+
00.35 Т/с «Купчино» 16+

ОТР

06.00 На приёме у главного врача 12+
06.55 Большая страна 12+
07.50 Очевидно. Вероятно 12+
08.30, 19.15 Календарь 12+
09.00, 15.00, 01.50 Д/ф «Товарищ клоун» 12+
09.50 Х/ф «Курьер» 16+
11.15 Моя история 16+
12.00, 12.30, 13.00, 13.30, 14.00, 14.50, 16.00, 17.00, 19.00, 22.00, 00.00 Новости
12.05, 12.35, 21.15 Пёстрый мир 12+
13.05, 13.35, 14.05, 16.10, 17.10, 22.20 ОТРажение
19.45 Х/ф «Осенний марафон» 16+
00.15 Х/ф «История Аси Клячиной, которая любила, да не вышла замуж» 16+

РОССИЯ К

07.00 Легенды мирового кино 16+
07.30 Х/ф «Фотографии на стене» 12+
09.00, 18.00 Кристальные истории 16+
09.15 Диалоги о животных 16+
10.00, 12.30, 17.00, 19.30 Новости культуры 16+
10.15, 02.15 Неизвестные маршруты России 16+
11.00 Х/ф «Капитан Сови-голова» 16+
12.10 Д/ф «Забытое ремесло» 16+
12.45, 00.15 Д/ф «Вначале было дело, или История русской промышленности» 16+
13.15, 00.40 Ступени цивилизации 16+
14.10 Д/ф «Кунсткамера. Вертикальный музей». «Экспедиция» 16+
14.50, 21.10 Х/ф «Следствие ведут ЗнаToКи» 0+
15.50 Д/ф «мая Миткевич. Хранитель искусства Русского Севера» 16+
16.30 Д/ф «Запечатленное время» 16+
17.15, 01.35 Симфонические сюиты 16+
18.15 Д/ф «Сияющий купол». «Тёмная материя и Тёмная энергия» 16+
18.45 Д/ф «Евгений Тарле. Наука выживать» 16+
19.45 Библейский сюжет 16+
20.15 Спокойной ночи, малыши!
20.30 Д/ф «Кунсткамера. Вертикальный музей». «Переезд» 16+
22.40 Д/ф «Владикавказ. Дом для Сонечки» 16+
23.10 Х/ф «Дети Санчеса» 16+

ЗВЕЗДА

06.20, 09.15 Т/с «Эшелон» 16+
09.00, 13.00 Новости дня 16+
10.45, 13.20, 03.50 Т/с «Отдел С.С.С.Р» 16+
19.00 Военные новости 16+
19.40 Код доступа 12+
22.05 Т/с «Каменская» 16+
00.25 Х/ф «Самая длинная соломинка…» 12+

Коротко обо всём

С 27 июля в России резко поднимут госпошлины для мигрантов.

За оформление гражданства теперь придётся заплатить 50 тысяч рублей вместо 4,2 тысячи: больше, чем в 12 раз.

Разрешение на временное проживание подорожает до 15 тысяч рублей, вид на жительство до 30 тысяч. Также до 15 тысяч увеличат пошлину за каждого привлечённого иностранного работника.

Заселиться в отель можно без бумажных документов.

После дороги не нужно тратить время на бумажную волокиту и ждать, пока администратор вручную внесет данные вашего паспорта. Достаточно показать сотруднику Цифровой ID в приложении MAX.

Вы экономите время и забываете об очередях на стойке регистрации. При этом привычный способ заселения по бумажному паспорту тоже остается доступным по желанию.

Заселение через MAX должны предоставлять гостиницы с номерным фондом свыше 50 номеров.

Недостаток сна приводит к увеличению веса.

Новое исследование показало, что умеренный дефицит сна — когда человек спит 5-6 часов вместо 7-8 — может стать причиной набора веса и ухудшения здоровья. Участники эксперимента, которые ложились спать на полтора часа позже, за шесть недель набрали около 0,5 кг.

Самозанятые в России с 1 июля впервые смогут выйти на оплачиваемый больничный.

Он будет доступен после шести месяцев уплаты страховых взносов в Соцфонд – взнос в 1 344 рубля дает право на базовую страховую сумму 35 тысяч рублей в месяц.

//По материалам открытых источников

ПЯТНИЦА, 17 ИЮЛЯ

ПЕРВЫЙ

05.00 Доброе утро 0+
09.00, 13.00, 16.00 Новости
09.05 Модный приговор 0+
09.55 Жить здорово! 16+
10.40, 13.25, 15.00 Время покажет 16+
13.50, 18.40 Большая игра 16+
16.15 Давай поженимся! 16+
17.05 Мужское/Женское 16+
18.00 Вечерние новости
19.45 Поле чудес 16+
21.00 Время
21.45 Д/ф «Через тернии к звездам» 12+
23.20 Х/ф «Вкус счастья» 18+
00.55 Подкаст.Лаб 16+

РОССИЯ 1 (Алтай)

05.00 Утро России 12+
09.00, 11.00, 14.00, 20.00 Вести
09.30, 11.30, 21.30 Местное время. Вести-Алтай
09.55 О самом главном 12+
12.00, 18.00 60 минут 12+
14.30 Т/с «Тайны следствия» 16+
21.50 Торжественная церемония открытия XXXV Международного фестиваля «Славянский базар в Витебске» 16+
00.30 Х/ф «Лаборантка» 12+

МАТЧ

10.00 Смешанные единоборства. UFC. Камару Усман против Хоакина Бакли. Трансляция из США 16+
11.00, 13.05, 16.35, 19.40 Новости
11.05, 19.45, 02.10 Все на Матч! 12+
13.10 Небесная грация 6+
13.30, 16.40, 03.10 Футбол. Чемпионат мира-2026 г 6+
15.45 Улётный Футбол. Прямой эфир
18.55 Футбол. Лучшие голы чемпионата мира 2026 г 6+
20.30, 08.00 Смешанные единоборства. One FC. Прямая трансляция из Таиланда
23.30 Смешанные единоборства. ACA. Прямая трансляция из Казахстана
05.25 Автоспорт. Дрифт. RDS GP. Трансляция из Московской области 6+
06.25 Стрельба стендовая. Профессиональная лига спортинга. Трансляция из Санкт-Петербурга 6+

НТВ

04.50, 08.25, 10.35, 14.00 Т/с «Лесник» 16+
06.30 Утро. Самое лучшее 16+
08.00, 10.00, 13.00, 16.00, 19.00 Сегодня
13.25 Чрезвычайное происшествие 16+
16.45 ДНК 16+
17.55 Жди меня 12+
20.00 Т/с «Балабол» 16+
22.15 Х/ф «Дельфин» 16+
00.25 Х/ф «Идеальное убийство» 16+
02.00 Квартирный вопрос 0+
02.50 Х/ф «Петля» 16+

ОТР

06.00 На приёме у главного врача 12+
06.55 Большая страна 12+
07.50 Моя история 16+
08.30, 19.15 Календарь 12+
09.00 Почитаем! 16+
09.15 Нескучное дело 12+
09.30 Человек и судьба 16+
10.00 Х/ф «Осенний марафон» 16+
11.30 Вспомнить всё 16+
12.00, 12.30, 13.00, 13.30, 14.00, 14.50, 16.00, 17.00, 19.00, 22.00, 00.00 Новости
12.05, 12.35, 21.20 Пёстрый мир 12+
13.05, 13.35, 14.05, 16.10, 17.10, 22.20 ОТРажение
15.00 На приёме у главного врача 16+
19.45 Х/ф «Возвращение «Святого Луки» 16+
00.15 Х/ф «Борсалино и компания» 16+
02.00 Х/ф «Жестокий романс» 16+
04.20 Преодоление 12+
05.05 Большая страна. На благо Отечества 12+

РОССИЯ К

06.30 «Пешком…». Печоры святые 16+
07.00 Легенды мирового кино 16+
07.30 Х/ф «Фотографии на стене» 12+
09.00 Кристальные истории 16+
09.15 Диалоги о животных 16+
10.00, 12.30, 17.00, 19.30 Новости культуры 16+
10.15 Неизвестные маршруты России 16+
11.00 Х/ф «Капитан Соври-голова» 16+
12.10 Д/ф «Забытое ремесло» 16+
12.45 Д/ф «Вначале было дело, или История русской промышленности» 16+
13.15 Ступени цивилизации 16+
14.10 Д/ф «Кунсткамера. Вертикальный музей». «Переезд» 16+
14.50 Х/ф «Следствие ведут ЗнаToКи» 0+
16.30 Д/ф «Запечатленное время» 16+
17.15 Д/ф «Владимир Селивохин. Последний романтик русского пианизма» 16+
17.50 Д/ф «Московский Монмартр» 16+
18.35 Д/ф «Третий командующий. Иван Затевахин» 16+
19.45 Невский ковчег. Теория невозможного 16+
20.15 Х/ф «Вечный муж» 12+
22.50 2 Верник 2 16+
00.35 «Кинескоп» с Петром Шепотинником. 79-й Международный Каннский кинофестиваль 16+
01.15 Х/ф «Большие деревья» 12+
02.45 М/ф «Премудрый пескарь» 16+

ЗВЕЗДА

07.10, 09.20 Т/с «Отдел С.С.С.Р» 16+
09.00, 13.00 Новости дня 16+
11.20, 13.25 Х/ф «На другом берегу» 16+
14.20 Т/с «Последний бронепоезд» 16+
19.00 Военные новости 16+
19.40 Д/ф «Загадки века с Сергеем Медведевым» 12+
20.25 Д/ф «Война миров» 16+
22.00 Здравствуйте, товарищи! 16+
23.30 Музыка+ 12+
01.10 Х/ф «Чисто английское убийство» 12+
03.55 Х/ф «Самая длинная соломинка…» 12+
05.20 Д/ф «Перелом. Хроника Победы» 16+

СУББОТА, 18 ИЮЛЯ

ПЕРВЫЙ

06.00 Доброе утро. Суббота
09.45 Слово пастыря 0+
10.00, 12.00 Новости
10.15 Слово не воробей 12+
11.10 Вспомнить всё 12+
12.15 Поехали! 12+
13.10 Т/с «Арбатские тайны» 16+
18.00 Вечерние новости
18.20, 21.35 Сегодня вечером 16+
21.00 Время
23.20 Д/ф «Владимир Кузьмин. Трибьют» 12+
01.10 Подкаст.Лаб 16+

РОССИЯ 1 (Алтай)

05.00 Утро России. Суббота 12+
08.00 Вести. Местное время. Суббота
08.35 По секрету всему свету 16+
09.00 Формула еды 12+
09.25 Пятеро на одного 12+
10.10 Сто к одному 12+
11.00, 14.00, 17.00, 20.00 Вести
11.30 Наши. Военкоры 12+
12.00 Доктор Мясников 12+
13.00 Большие перемены 16+
14.30, 20.50 Местное время. Вести-Алтай
14.50 Юмор! Юмор! Юмор!!! 16+
17.50 Привет, Андрей! 12+
21.00 Х/ф «Нянька для Рогожиных» 16+
00.40 Х/ф «Разбитые сердца» 12+
04.15 Х/ф «Не покидай меня, Любовь» 12+

МАТЧ

10.00 Смешанные единоборства. One FC. Прямая трансляция из Таиланда
11.30, 16.35, 21.10 Новости
11.35, 21.15, 02.00 Все на Матч! 12+
13.30, 16.40, 18.55 Футбол. Чемпионат мира-2026 г 6+
15.45 Улётный Футбол. Прямой эфир
22.30 Футбол. Olimpbet Суперкубок России. «Зенит» (Санкт-Петербург)-«Спартак» (Москва). Прямая трансляция из Нижнего Новгорода
04.00 Смешанные единоборства. UFC. Дрикус Дю Плесси против Камару Усмана. Прямая трансляция из США

НТВ

04.20 Т/с «Чужой район. Выстрел из прошлого» 16+
08.00, 10.00, 16.00, 19.00 Сегодня
08.20 Поедем, поедим! 16+
09.20 Едим дома 0+
10.20 Главная дорога 16+
11.00 Живая еда с Сергеем Малозёмовым 12+
12.00 Квартирный вопрос 0+
13.00 Сатья 16+
14.00 Основано на реальных событиях 16+
15.00 Своя игра 0+
16.20 Следствие вели… 16+
19.40 Ты не поверишь! 16+
20.50 10 лет «Секрету на миллион»! Самые громкие секреты. Тимур Еремеев 16+
23.00 Импровизаторы 16+
00.05 Х/ф «Отпуск» 16+
01.50 Дачный ответ 0+
02.40 Прошу, прости! 16+

ОТР

06.00 Почитаем! 16+
06.10, 01.25 Х/ф «Голубой ангел» 16+
08.00, 17.00 Пёстрый мир 12+
09.00, 15.30 Календарь 12+
09.30 Х/ф «Каменный цветок» 0+
10.50 Х/ф «Звонят, откройте дверь» 0+
12.05 Х/ф «Искренне Ваш…» 16+
13.30 Д/ф «Герман Титов» 16+
14.00 Специальный репортаж 12+
14.15 Песня остаётся с человеком 12+
14.35 Очевидно. Вероятно 12+
15.15 Отчий дом 12+
16.05, 05.05 Большая страна. На благо Отечества 12+
17.15 Х/ф «Борсалино и компания» 16+
19.00, 23.00 Новости
19.05 Очень личное 12+
19.45 Вспомнить всё 16+
20.10 Х/ф «Табор уходит в небо» 16+
21.50, 23.15 Х/ф «Герцогиня» 16+
23.50 Х/ф «Эма» 18+
03.10 Х/ф «Женская собственность» 16+
04.35 Свет и тени 16+

РОССИЯ К

06.30 Д/ф «Путь подвижника» 16+
07.05 М/ф «Человечка нарисовал я». «Василиса Прекрасная» 16+
08.20 Х/ф «Цена» 12+
10.10 Пряничный домик 16+
10.40 Острова 16+
11.20 Х/ф «Лев Гурыч Синичкин» 0+
12.35 Передвижники. Исаак Левитан 16+
13.05 М/ф «Трое из Простоквашино». «Каникулы в Простоквашино». «Зима в Простоквашино» 16+
13.55, 00.25 Д/ф «Пресноводная стихия и ее обитатели» 16+
14.55 Д/ф «Энциклопедия загадок» 16+
15.25 Кино о кино 16+
16.05 Х/ф «Цирк» 0+
17.35 Большая опера-2025 г. 16+
19.30 Новости культуры 16+
19.45 Х/ф «Почти смешная история» 0+
22.10 XXXV Международный фестиваль искусств «Славянский базар в Витебске». Гала-концерт «Юбилейный календарь Союзного государства» 16+
01.25 Искатели 16+
02.10 Д/ф «Первые в мире» 16+
02.25 М/ф «Пилюля». «Таракан». «Кот и клоун» 16+

ЗВЕЗДА

05.45 Х/ф «Вам и не снилось…» 12+
07.30, 09.10, 13.20 Т/с «В поисках капитана Гранта» 12+
09.00, 13.00, 19.00 Новости дня 16+
18.10, 19.20 Х/ф «Инспектор уголовного розыска» 12+
20.35 Х/ф «Будни уголовного розыска» 12+
22.30 Галерея Звезд 12+
00.10 Х/ф «Неподдающиеся» 12+
01.40 Х/ф «Два долгих гудка в тумане» 12+
03.00 Х/ф «За витриной универмага» 12+
04.30 Х/ф «Правда лейтенанта Климова» 12+

ВОСКРЕСЕНЬЕ, 19 ИЮЛЯ

ПЕРВЫЙ

06.00, 10.00, 12.00 Новости
06.10 Играй, гармонь любимая! 12+
06.55 Часовой 12+
07.25 Здоровье 16+
08.30 Золотая коллекция Союзмультфильма 0+
09.10 Непутевые заметки 12+
09.30 Мечталлион. Национальная Лотерея 12+
10.15 Жизнь других 12+
11.10 Повара на колесах 12+
12.15 Д/ф «Победа» 16+
13.15 Т/с «Арбатские тайны» 16+
18.00 Вечерние Новости
19.00 Т/с «Скрытые мотивы» 16+
21.00 Время
23.00 Х/ф «Пара на пару» 16+
00.40 Подкаст.Лаб 16+

РОССИЯ 1 (Алтай)

06.05, 02.55 Х/ф «Услышь моё сердце» 16+
08.00 Вести. Местное время. Воскресенье
08.35 Когда все дома 12+
09.25 Утренняя почта 12+
10.10 Сто к одному 12+
11.00, 14.00, 17.00, 20.00 Вести
12.00, 01.10 Рассказы из русской истории 12+
14.30 Местное время. Вести-Алтай
15.00 Парад юмора 16+
17.50 Песни от всей души 12+
22.30 Воскресный вечер с Владимиром Соловьёвым 12+

МАТЧ

10.00 Смешанные единоборства. UFC. Дрикус Дю Плесси против Хамзата Чимаева. Трансляция из США 16+
11.00, 16.35, 21.55 Новости
11.05, 22.00, 04.45 Все на Матч! 12+
13.30, 19.40 Футбол. Чемпионат мира-2026 г. Матч за 3-е место. Трансляция из США 6+
15.45 Улётный Футбол. Прямой эфир
16.40 Футбол. Чемпионат мира-2022 г. Финал. Аргентина-Франция. Трансляция из Катара 6+
01.00 Футбол. Чемпионат мира-2026 г. Финал. Прямая трансляция из США
06.30 Д/ф «Месси» 12+
07.45 Д/ф «Джеррард. Прирождённый лидер» 12+
09.00 Автоспорт. Дрифт. RDS GP. Трансляция из Московской области 6+

НТВ

04.20 Т/с «Чужой район. Выстрел из прошлого» 16+
08.00, 10.00, 16.00, 19.00 Сегодня
08.20 У нас выигрывают! 12+
10.20 Первая передача 16+
11.00 Чудо техники 12+
11.50 Дачный ответ 0+
13.00 НашПотребНадзор 16+
14.00 10 лет в эфире! «Однажды…» 16+
15.00 Своя игра 0+
16.20 Следствие вели… 16+
19.40 10 лет «Секрету на миллион»! Самые громкие секреты. Татьяна Васильева 16+
22.40 «Aguteens Fest». Фестиваль Леонида Агутина 0+
00.55 Х/ф «Отцы» 16+
02.35 Прошу, прости! 16+
04.15 Агентство скрытых камер 16+

ОТР

06.00 Преодоление 12+
06.40, 00.55 Х/ф «Моя любовь» 12+
08.00, 17.00 Пёстрый мир 12+
09.00, 15.30 Календарь 12+
09.25 На приёме у главного врача 16+
10.20 Х/ф «Там, на неведомых дорожках…» 0+
11.30 Х/ф «Жестокий романс» 16+
13.50 Конструкторы будущего 12+
14.05 Свет и тени 16+
14.30 Моя история 16+
15.05 Кино. Короткий метр 16+
16.00, 19.00, 23.00 Новости
16.05 Большая страна. На благо Отечества 12+
17.25 Х/ф «Чёрный принц» 16+
19.05 Х/ф «Женская собственность» 16+
20.30, 23.15 Х/ф «Иван Грозный» 12+
23.50 Д/ф «Женщины, создающие кино» 18+
02.10 Х/ф «Герцогиня» 16+
03.55 Игра в классики 12+
04.40 Х/ф «Звонят, откройте дверь» 0+

РОССИЯ К

06.30 Библейский сюжет 16+
07.05 М/ф «Сказки г. Х. Андерсена» 16+
08.05, 23.50 Х/ф «Только в мюзик-холле» 0+
09.10 Исторические курорты России 16+
09.40 Х/ф «Почти смешная история» 0+
12.05 Д/ф «Степная песня жаворонка» 16+
12.45 Д/ф «Бессмертнова» 16+
13.40 Легендарные спектакли Большого 16+
16.00 Х/ф «Свадьба с приданым» 6+
18.00 Д/ф «Твердыни земли русской» 16+
18.45 Посвящение Андрею Дементьеву. «Песня не прощается» 16+
19.30 Новости культуры 16+
19.45 2 Верник 2 16+
20.55 Х/ф «Журавушка» 12+
22.20 Сказки народов мира в опере 16+
00.55 Д/ф «Год цапли» 16+
01.50 Искатели 16+
02.35 М/ф «Легенда о Сальери» 16+

ЗВЕЗДА

05.55, 01.50 Х/ф «Государственный преступник» 12+
07.50, 09.10 Х/ф «Сицилианская защита» 12+
09.00, 18.00 Новости дня 16+
09.55 Военная приемка 12+
10.40 Легенды армии с Александром Маршалом 12+
11.30 Д/ф «Война миров» 16+
12.20 Код доступа 12+
13.15 Скрытые угрозы 16+
14.05 Т/с «Викинг» 16+
18.10 Д/ф «Незримый бой» 16+
23.30 Х/ф «Побег» 16+
03.25 Х/ф «Вам и не снилось…» 12+
04.50 Д/ф «Москва фронту» 16+

ЧАСТНЫЕ ОБЪЯВЛЕНИЯ

ПРОДАМ НЕДВИЖИМОСТЬ

- **просторная и светлая однокомнатная квартира.** Гардеробная, совмещенный санузел, большая комната и кухня. Квартира в хорошем состоянии. Год постройки 2009. Собственник. Площадь 43,2 кв.м. Тел. 8-913-232-2055.
- **3-комнатную квартиру,** 62,5 кв.м, 2/7, в центре города, ул. Советская, 11 (около автовокзала), в среднем состоянии. Тел. 8-952-000-80-98.
- **3-комнатную квартиру,** 65,8 кв.м, 9/9,в центре города (около фонтана), по ул. Партизанской, 6, в среднем состоянии. Тел. 8-906-945-3025.
- **продам или обменяю на дом 3-комнатную квартиру** – 68 кв. м, все комнаты изолированы, кухня - 9 кв. м, 1 этаж. Тел. 8-906-965-2585.
- **квартиру, 2 комнаты,** 52 кв.м., г. Белокуриха, ул. Бр.Ждановых, д. 23 . Тел. 8 -913-098-05-79
- **комнату, 12 метров**, в общежитии, 800 тыс. руб. Реальному покупателю. Хороший торг. Тел. 8-923-721-5461.
- **3-комнатный кирпичный благоустроенный дом,** мансарда, 2 комнаты, в районе пансионата «Ручьи удачи», рядом горы, ручей, родник. Есть баня, гараж, дровник. 11 соток. Возможна ипотека. Цена 3 500 000 руб. Торг уместен. Тел. 8-960-951-5659.
- **Благоустроенный дом из бруса 50 кв.м.** на участке 11 соток. г. Белокуриха. Тел. 8-996-459-6818.
- **участок, 15 соток.** Свет проведен. Тел. 8-913-366-7011.
- **земельный участок**, 10 соток. в черте города Белокуриха, по улице Сливовая, 18, участок ровный, по улице есть свет, газ, вода; под строительство дома, улица жилая. 1 950 тыс. руб. Тел. 8-962-802-0324.
- **земельный участок,** 15 соток, ровный, чистый, с живописным видом, свет проведён. Тел. 8-913-366-7011.
- **земельный участок, 5 соток.** Под ИЖС. На территории есть садовый домик. Ул. Изумрудная, 7. Тел. 8-903-910-8449.

РАЗНОЕ

- **продам перепелиное яйцо**. Любое количество. Вкусное, свежее, много. Доставка по городу от 100 шт. Тел. 8-909-506-3085, 8-905-981-3223.
- **холодильник мини 3000 руб.; дубленку, 52 р-р, 7000 руб.; лыжи Быстрица 220, 1000 руб.; клюшка хоккейная 500 руб. Комплект б/у резину липучку 205-55 R16, 1000 руб.** Тел. 8-913-365-1914, 8-903-073-5587.

СДАМ

- **дом (центр)** платежеспособной взрослой семье. Свет, вода, печное отопление, баня. Тел. 8-923-711-7349.

УСЛУГИ

- **ремонт швейных машин и оверлоков.** Тел. 8-913-096-1685.
- **ремонт СТИРАЛЬНЫХ МАШИН** автомат и **ХОЛОДИЛЬНИКОВ**. Выезд на дом, пенсионерам скидки. Тел. 8-961-982-3134.
- **ремонт холодильников и автоматических стиральных машин**, на дому. Тел 8-963-525-8389.

РАЗНОЕ

- **СРОЧНО! Предоставлю для проживания в частном доме комнату (+ кухня) женщине** за помощь по хозяйству. Предоставляю землю под посадку овощей. Возможность продажи. Тел. 8-903-958-6747.
- **ЮРИСТ.** Консультирование по правовым вопросам. Правовое сопровождение. Составление юридически значимых документов. Подача жалоб, заявлений, обращений и т.п. Составление исковых заявлений. Защита интересов в судах общей юрисдикции и в арбитражных судах. Тел. 8-983-352-5078. Ул. Бр.Ждановых, 13/3.

» Спорт

ПО БЭС – победитель летней спартакиады филиала «Алтайэнерго»

В филиале «Россети Сибирь» – «Алтайэнерго» прошла традиционная летняя спартакиада. Состязания объединили спортсменов-энергетиков из всех 8 производственных отделений и аппарата управления.

Два дня на спортивных площадках было очень эмоционально. Энергетики состязались в силе и ловкости в 7 видах спорта: мини-футболе, волейболе, стритболе, гиревом спорте, дартсе и перетягивании каната.

Общие результаты соревнований:

1 место – команда ПО БЭС (Белокурихинские электросети)

2 место – команда ПО ЦЭС (Центральные электросети, г. Барнаул)

3 место – команда Аппарата управления.

«Спартакиада – это замечательная традиция, которая именно в таком формате существует в филиале уже почти 10 лет. Безусловно, интересны все виды спорта. На площадках всегда азартно, эмоционально, радостно. Здорово, что некоторые приезжают с семьями, прививают детям любовь к спорту. Но самое важное – общение! Пожалуй, это единственная возможность собраться вместе такому количеству наших сотрудников из разных уголков Алтайского края и Республики Алтай», – поделился впечатлениями участник спартакиады ***Пётр Алпеев.***

Отдельного внимания заслуживают, конечно, болельщики, которые приходят и приезжают поддержать своих коллег. Слоганы и кричалки, барабаны и флаги, стихи – всё это есть в арсенале наших энергичных болельщиков. Конечно, такая поддержка важна, нужна и придаёт силы спортсменам.

Поздравляем и благодарим победителей, призёров, участников, болельщиков, организаторов этого спортивного праздника.

Победили как всегда: дружба, энергия и спорт!

» Фестиваль

«Белый ЙОЖ»: здоровье, гармония, красота

«Белый ЙОЖ» — это не просто фестиваль. Это место, где взрослые расширяют свои знания, опыт и обретают полезные навыки, а дети — становятся исследователями своих возможностей и все объединяются в одну большую, добрую семью в уникальном природном месте, заимке «Лесная сказка» в городе Белокуриха.

В этом году ***11 июля с 8.00 до 19.00*** мы вновь встретимся на ***заимке «Лесная сказка»***, чтобы объединить сердца и создать юбилейный 10-й сезон уже любимого многими Фестиваля о здоровом образе жизни, счастливом долголетии и семейных ценностях.

Что внутри:

Взрослая программа — как всегда, глубокая, познавательная, практичная, целительная и наполняющая на целый год.

Детская программа — в этом году мы расширяем её почти до формата взрослой, чтобы она была интересна не только маленьким, а и детям подросткового возраста Полезных мастер-классов будет еще больше. Ведь дети — наше будущее, и мы хотим, чтобы их участие в фестивале было не только на радость, а также приносило пользу.

«Белый ЙОЖ» продолжает сеять добрые традиции и объединять позитивных и активных людей. Фестиваль ждет всех, кто стремится быть здоровым и счастливым.

Присоединяйтесь!

Белый ЙОЖ в Max: https://max.ru/join/6ajzQPl76_z6XrWzxTrGewQ03O73gukMWg8TRdKtBE4

Белый ЙОЖ в ВК: https://vk.ru/beliy_yozh.

» Каникулы

Сборы юных патриотов

Завершились военно-патриотические сборы на базе «Тихая застава», которые стали настоящей проверкой на прочность, смелость и командный дух для всех участников. Курсанты ВПК «Гвардеец» блестяще справились со всеми вызовами, показав выдающиеся результаты.

В последний день сборов база принимала почетного гостя из города Белокуриха. К ребятам приехал сотрудник полиции МО МВД России «Белокурихинский» Иван Юрьевич Ратников. Он провел для курсантов специальное соревнование по планке — испытание на выносливость и стальной характер. Личный пример и профессиональные советы офицера подстегнули азарт ребят, заставив каждого выложиться на максимум.

В общекомандном зачете наш клуб подтвердил статус одного из сильнейших объединений. ВПК «Гвардеец» уверенно завоевал:

• 1 место — за прохождение тактической полосы препятствий (самая сложная и престижная дисциплина сборов!);

• 1 место — в командном зачете по разборке и сборке автомата;

• 2 место — в захватывающих сражениях по пейнтболу.

Курсанты клуба доминировали и в индивидуальных зачетах. Наши бойцы проявили характер и мастерство, заняв призовые места в следующих категориях:

• Прохождение полосы препятствий;

• Скоростная разборка и сборка автомата;

• Снаряжение магазина;

• Армрестлинг.

Особо отличившиеся гвардейцы были отмечены благодарностями, почетными грамотами и памятными подарками.

Финалом дня стало торжественное построение и спуск флага, после чего ребят ждала заслуженная награда — праздничная дискотека и душевное чаепитие.

Сборы на «Тихой заставе» окончены, но впереди у ВПК «Гвардеец» новые вершины. Поздравляем наших курсантов с заслуженным триумфом!

Гордимся нашими защитниками!

Подробные ежедневные репортаже о сборах смотрите в группе «Патриотцентр. Белокурихинский округ» в ВКонтакте.

Соболезнование

Администрация города выражает искренние соболезнования ***Елене Николаевне Салтыковой*** в связи с уходом их жизни её отца ***Павлова Николая Яковлевича***.

Информация

Администрация города Белокуриха Алтайского края информирует, на основании постановления от 29.06.2026 № 796 с 28.09.2026 начинает формироваться новый состав Общественной палаты города Белокуриха Алтайского края.

//Заведующий организационным отделом администрации города Белокуриха Алтайского края

» Новости края

В Алтайском крае обсудили направления работы по профилактике идеологии терроризма

В Министерстве образования и науки Алтайского края прошло заседание рабочей группы, где оценили реализацию Комплексного плана противодействия идеологии терроризма Российской Федерации на 2024-2028 годы в регионе. Участниками совещания стали 19 человек: руководители исполнительных органов власти, муниципальных органов управления образованием и главы муниципалитетов. Они обсудили актуальные вопросы противодействия деструктивным идеологиям.

Открывая заседание, заместитель Председателя Правительства Алтайского края Юрий Абдуллаев подчеркнул: «Масштаб проводимой работы внушителен: патриотические и мотивационные мероприятия среди детей и молодежи, регулярное социально-психологическое тестирование школьников, работа кибердружин, распространение антитеррористического контента в родительских чатах и соцсетях, наблюдение и адресная работа с несовершеннолетними, проявляющими интерес к деструктивным идеологиям, супервизии педагогов-психологов, повышение квалификации учителей и контроль работы классных руководителей по данному направлению воспитания личности. Все это - фундамент системной работы. Но всем нам - и педагогам, и органам внутренних дел, и молодежным организациям, и субъектам системы профилактики - нужно еще тщательнее работать с детьми и их родителями. За каждым «охваченным» должна стоять личная заинтересованность и максимальная включенность ответственного лица. Мы должны не просто фиксировать риски, а вести ребенка и семью до тех пор, пока угроза не будет снята. Необходимо внедрять новые форматы, например квесты, игры, интерактивные конкурсы, ролики, способные в игровой форме донести серьезность проблемы до каждого».

Руководитель аппарата антитеррористической комиссии в Алтайском крае Александр Кондрашов отметил, что сегодня подростки становятся объектом манипуляций, их стремятся использовать для распространения деструктивных идей недруги нашего государства. Необходимо проявлять бдительность, особенно в образовательных учреждениях.

Участники рассмотрели вопросы взаимодействия с некоммерческими организациями, профилактику деструктивного поведения среди обучающихся, исполнение мероприятий Комплексного плана на территории муниципальных образований края. Были проанализированы уже предпринятые шаги, выявлены наиболее эффективные практики и определены новые направления работы по профилактике идеологии терроризма на территории Алтайского края.

Кроме того, согласована новая редакция Плана по реализации мероприятий Комплексного плана на 2026 год. Это позволит скорректировать деятельность с учетом текущей оперативной обстановки и повысить эффективность межведомственного взаимодействия, сообщили в Министерстве образования и науки Алтайского края.

//Подготовлено по заказу управления печати и массовых коммуникаций Алтайского края по материалам сайта altairegion22.ru

» Прокуратура информирует

Меры поддержки предпринимателей – участников специальной военной операции

Субъектам предпринимательства предоставляется более *60 видов мер поддержки*, которыми также могут воспользоваться участники СВО и члены их семей.

В оказании мер поддержки в Алтайском крае участвуют **4 фонда**: некоммерческая организация «Алтайский фонд развития малого и среднего предпринимательства», некоммерческая микрокредитная компания «Алтайский фонд финансирования предпринимательства», Фонд развития Алтайского края, Алтайский краевой лизинговый фонд, а также информационно-консультационные центры в городах и районах края, МБУ «Бийский бизнес-инкубатор».

ГРАНТЫ В СФЕРЕ СОЦИАЛЬНОГО И МОЛОДЕЖНОГО ПРЕДПРИНИМАТЕЛЬСТВА

Получить гранты могут субъекты малого и среднего предпринимательства, включенные в реестр социальных предпринимателей, или созданные физическими лицами в возрасте до 25 лет. Сумма гранта составляет от 100 до 500 тыс. руб.

Обязательным условием получения гранта является прохождение обучения в центре «Мой бизнес» (не менее 16 часов). Софинансирование со стороны заявителя должно составлять не менее 25% от стоимости проекта. Задолженность по налогам и сборам не должна превышать 1 000 руб.

Отбор получателей гранта осуществляет управление по развитию предпринимательства и рыночной инфраструктуры Алтайского края.

ГРАНТЫ ГУБЕРНАТОРА АЛТАЙСКОГО КРАЯ В СФЕРЕ ТУРИЗМА

Получателями гранта могут быть индивидуальные предприниматели и юридические лица (за исключением некоммерческих организаций, являющихся государственными (муниципальными) учреждениями), осуществляющие в качестве вида экономической деятельности на территории Алтайского края один из классифицируемых видов деятельности в соответствии с Общероссийским классификатором видов экономической деятельности.

Грант предоставляется на условиях софинансирования получателем гранта за счет собственных средств и (или) привлеченных средств затрат на реализацию проекта по утвержденным направлениям, в размере 30% от общей суммы таких затрат, указанной в представленной получателем гранта в составе проекта смете затрат на его реализацию. Размер гранта не может превышать 70% от общей суммы затрат и составлять по направлению «Гостиничное хозяйство» более 2 млн руб., по направлению «Экскурсионное обслуживание» более 3 млн руб.

Способом проведения отбора получателей гранта является конкурс. Проведение отбора осуществляется в государственной интегрированной информационной системе управления общественными финансами «Электронный бюджет» на сайте: http//tourism.alregn.ru. Главным распорядителем бюджетных средств является управление Алтайского края по развитию туризма и курортной деятельности

ГРАНТ «АГРОМОТИВАТОР»

Грант «Агромотиватор» предоставляется грантополучателю на реализацию проекта создания и (или) развития хозяйства: по разведению крупного рогатого скота мясного или молочного направлений продуктивности – в размере, не превышающем **7 млн рублей**, но не более 90 % всех затрат на открытие своего дела; по иным направлениям проекта создания и (или) развития хозяйства - в размере, не превышающем **5 млн рублей**, но не более 90 % затрат.

Одним из **условий** получения гранта является обязательство осуществлять деятельность на сельской территории или на территории сельской агломерации и достигнуть показателей деятельности, предусмотренных проектом, или дать обязательство в срок, не превышающий 30 календарных дней с даты принятия решения региональной комиссии по отбору проектов о предоставлении гранта «Агромотиватор», осуществить государственную регистрацию крестьянского (фермерского) хозяйства или зарегистрироваться в качестве индивидуального предпринимателя, являющегося главой крестьянского (фермерского) хозяйства.

Размер гранта «Агромотиватор» не может быть менее **3 млн рублей**, срок его использования составляет не более **18 месяцев** со дня его получения.

Проведение отбора осуществляется Министерством сельского хозяйства Алтайского края.

По вопросам реализации права на получение мер поддержки можно обратиться:

Управление Алтайского края по развитию предпринимательства и рыночной инфраструктуры по адресу: г.Барнаул, ул.Молодежная, 26, телефон: 8(3852)24-13-16;

Некоммерческая микрокредитная компания «Алтайский фонд финансирования предпринимательства» по адресу: 545049, г.Барнаул, ул.Мало-Тобольская, 19, телефон: 8(3852)22-92-66;

Фонд развития Алтайского края по адресу: 656049, г.Барнаул, пр-т Ленина, 61а, каб.206, телефон: 8(3852)37-02-49;

Алтайский краевой лизинговый фонд по адресу: 656049, г.Барнаул, пр-т Ленина, 59, телефон: 8(3852)36-31-15;

Центр «Мой бизнес» (Некоммерческая организация «Алтайский фонд развития малого и среднего предпринимательства») по адресу: 545049, г.Барнаул, ул.Мало-Тобольская, 19, телефон горячей линии: 8-800-222-22-22 (или 8(3852)22-92-62, сайт: altaifund.ru;

Министерство сельского хозяйства Алтайского края по адресу: г.Барнаул, ул.Никитина, 90, телефон: 8(3852)65-82-01, 65-82-03;

Управление Алтайского края по развитию туризма и курортной деятельности по адресу: г.Барнаул, пр.Ленина, 41, телефон: 8(3852)20-61-80.

Также можно обратиться в информационно-консультационные центры в городах и районах края по месту жительства, МБУ «Бийский бизнес-инкубатор» по адресу: г.Бийск, ул.Социалистическая, 98, телефон: 8(3854)30-70-01, часы работы: 8:00-17:00.

//Ирина Малыгина, помощник прокурора г. Белокурихи

Государственный и муниципальный контроль: как и в каких случаях проводится

Рассказываем о контрольной (надзорной) деятельности в соответствии с Федеральным законом от 31.07.2020 № 248-ФЗ «О государственном контроле (надзоре) и муниципальном контроле в Российской Федерации».

Закон регулирует отношения, связанные с организацией и осуществлением государственного и муниципального контроля.

Виды контрольных (надзорных) мероприятий (КНМ)

1.Во взаимодействии с контролируемым лицом

Контрольная закупка
Мониторинговая закупка
Выборочный контроль
Инспекционный визит
Рейдовый осмотр
Документарная проверка
Выездная проверка

2.Без взаимодействия

Наблюдение
Выездное обследование

3.Специальные режимы государственного контроля (надзора)

Мониторинг
Постоянный государственный контроль
Постоянный рейд

Проведение профилактических мероприятий, направленных на снижение риска причинения вреда (ущерба), является приоритетным по отношению к проведению контрольных (надзорных) мероприятий!

Виды профилактических мероприятий (ПМ):

1) информирование;
2) обобщение правоприменительной практики;
3) меры стимулирования добросовестности;
4) объявление предостережения;
5) консультирование;
6) самообследование;
7) профилактический визит

ФГИС «Единый реестр контрольных (надзорных) мероприятий» (ЕРКНМ) (https://proverki.gov.ru) – система, созданная в целях учета проводимых КНМ и ПМ.

ФГИС «Единый реестр видов контроля» (ЕРВК) (https://ervk.gov.ru) – система, содержащая совокупность данных о контроле (надзоре), в том числе о категории риска объектов контроля.

Виды ответственности контролеров:

1) дисциплинарная ответственность;

2) административная ответственность:

Нарушения при организации и проведении КНМ, а также невнесение (несвоевременное внесение) информации в ЕРКНМ (ст. 19.6.1 КоАП РФ);

3) уголовная ответственность:

- Воспрепятствование законной предпринимательской или иной деятельности (ст. 196 УК РФ);
- Злоупотребление должностными полномочиями (ст. 285 УК РФ);
- Превышение должностных полномочий (ст. 286 УК РФ);
– Получение взятки (ст. 290 УК РФ).

Обратите внимание!

1) Плановые КНМ до 2030 года проводятся только в отношении объектов контроля, отнесенных к категориям чрезвычайно высокого и высокого риска, опасным производственным объектам II класса опасности, гидротехническим сооружениям II класса;

2) По результатам наблюдения за соблюдением обязательных требований, выездного обследования может быть выдано предписание, если это предусмотрено законом о виде контроля;

3) Дело об административном правонарушении, выражающемся в несоблюдении обязательных требований, оценка соблюдения которых является предметом государственного контроля (надзора), муниципального контроля, может быть возбуждено только после проведения КНМ во взаимодействии с контролируемым лицом (часть 3.1 статьи 28.1 КоАП РФ);

4) Закреплено право направления до 2030 года обращений по вопросу осуществления консультирования и проведения профилактического визита с использованием ФГИС «Единый портал государственных и муниципальных услуг (функций)». Обращение должно быть рассмотрено в течение 10 рабочих дней со дня его регистрации;

5) По результатам обязательного профилактического визита при установлении нарушений контролируемому лицу выдается предписание.

При нарушении Ваших прав следует обратиться:

Прокуратура Алтайского края

Почтовый адрес: 656068, г. Барнаул, ул. Партизанская, д. 97

Телефон: 8 (3852) 222-017

Телефон дежурного прокурора: +7 903 947 61 57

Интернет-приемная прокуратуры:

www.epp.genproc.gov.ru/web/proc_22/internrt-reception

Уполномоченный по защите прав предпринимателей в Алтайском крае

Почтовый адрес: 656068, г. Барнаул, а/я 3994

Телефон: 8 (3852) 55-65-10, +7 963 509 65 10

E-mail: upred-ak@mail.ru

Официальный сайт: ombudsmanbiz22.ru

//Ирина Малыгина, помощник прокурора г. Белокурихи

» Социальный фонд России

Родовые сертификаты

4 963 женщинам и 5 020 новорожденным Отделение СФР по Алтайскому краю оплатило услуги по родовым сертификатам с начала года.

Всего в 2026 году на оплату услуг по родовым сертификатам региональное Отделение Соцфонда направило в медучреждения более 59 млн рублей — за помощь, оказанную женщинам в период беременности и родов, а также за профилактические осмотры малышей в первый год жизни.

Родовый сертификат оформляется в электронном виде при первом посещении женской консультации. Для этого необходимо предъявить паспорт, а также полис обязательного медицинского страхования и СНИЛС.

Документ состоит из трёх талонов, каждый из которых заполняется при обращении в медицинские организации. Первый талон (3 000 руб.) направляется на оплату услуг женской консультации, второй (6 000 руб.) — родильного дома или перинатального центра, третий (3 000 руб.) — детской поликлиники для профилактических осмотров ребёнка до года. Общая сумма сертификата в 2026 году составляет 12 000 руб.

Оплата производится только за услуги в рамках обязательного медицинского страхования. Платные услуги по сертификату не компенсируются. Средства родового сертификата обналичить нельзя — они перечисляются Отделением СФР по Алтайскому краю напрямую на счета медицинских организаций.

Одна из тех, кто получила родовый сертификат, – **Дарья П.** из Бийска. В конце мая у неё родилась тройня: Полина, Алина и Владислав. Малыши появились на свет в краевом перинатальном центре, а сейчас уже отправились домой.

Региональное Отделение СФР в 2026 году выплатило бийчанке пособие по временной нетрудоспособности, пособие по беременности и родам, единовременное пособие при рождении ребенка на каждого малыша. Кроме того, беззаявительно предоставлен материнский капитал в повышенном размере – 963 243,17 руб., а также ежегодная семейная выплата. Помимо этого, медицинским организациям, оказывавшим Дарье П. помощь во время беременности и родов, Отделением оплачены талоны №1 и №2 родового сертификата.

«По данным родовых сертификатов, с начала года в Алтайском крае родилось более 5 тысяч малышей. Традиционно мальчиков рождается немного больше: их число на 6 % превышает количество девочек. Среди новорожденных — несколько двоен и три тройни. Благодаря родовым сертификатам, каждая мама и каждый ребенок получают качественную медицинскую помощь на всех этапах — от беременности до первого года жизни», – отметила управляющий Отделением СФР по Алтайскому краю ***Ольга Клиндухова.***

Санатории для льготников

В 2026 году почти 1 500 федеральных льготников Алтайского края получили бесплатные путевки в санатории.

На эти цели региональным Отделением Соцфонда выделено более 129 млн рублей. До конца года отдохнуть смогут еще около 1 500 человек.

Жители Алтайского края восстанавливают здоровье преимущественно в санаториях, расположенных в регионе: «Гренада», «Алтайздравница» (санаторий «Лазурный»), «Медикал Эстейт», «Алтай», «Станкостроитель». Оформить путевку и воспользоваться бесплатным проездом могут федеральные льготники, которые не отказались от набора социальных услуг в части санаторно-курортного лечения и проезда к месту лечения и обратно.

Профиль санатория определяется лечащим врачом в соответствии с медицинскими показаниями пациента.

«Для получения путевки необходимо взять у лечащего врача специальную справку — форма 070/у. Она подтверждает наличие медпоказаний и отсутствие противопоказаний для санаторно-курортного лечения. Помимо путёвки, предоставляется бесплатный проезд к месту лечения и обратно. Дети с инвалидностью и инвалиды I группы отправляются в здравницы вместе с сопровождающим — ему также выдаются бесплатные путевка и проезд», – уточняет управляющий Отделением СФР по Алтайскому краю ***Ольга Клиндухова.***

Льготники могут отдыхать в санатории 18 дней, дети с инвалидностью — 21 день, а для реабилитации после травм спинного или головного мозга положено от 24 до 42 дней.

Одна из тех, кто в этом году воспользовалась возможностью поправить здоровье по путевке Социального фонда России, – **Галина Николаевна П.** из села Камышенка Завьяловского района. Она дважды прошла 18-дневный курс оздоровления в профилактории «Гренада», где получала лечебные процедуры, посещала бассейн и культурно-развлекательные мероприятия.

«После лечения я как будто заново родилась – захотелось жить! В моём возрасте полностью поправить здоровье уже сложно, но поддерживать себя просто необходимо. Я получила такой заряд бодрости, что теперь очень надеюсь поехать в санаторий и в следующем году», – поделилась впечатлениями **пенсионерка.**

Заявление на получение путевки можно подать лично в любой клиентской службе регионального Отделения Соцфонда или через портал госуслуг.

Путевки выдаются в порядке очередности по дате подачи заявления и профилю заболевания. Проверить свой номер в очереди можно на сайте Социального фонда России в разделе «Очередь льготников на санаторно-курортное лечение» – по номеру СНИЛС.

Напоминаем: получить консультацию по вопросам санаторно-курортного лечения можно по телефону единого контакт-центра – 8 800 100 0001 (звонок бесплатно, круглосуточно); узнать больше о мерах соцподдержки — в официальных аккаунтах Отделения СФР по Алтайскому краю в социальных сетях: Макс, ВКонтакте, Одноклассники.

// Пресс-служба ОСФР по Алтайскому краю

» Недвижимость

Сносить или не сносить

что нужно знать о перепланировке в 2026 году

Создание уюта и комфорта в собственном доме — естественное желание. Иногда для этого нужно что-то поменять: например, объединить кухню с гостиной или сделать в комнате отдельный вход. Любые изменения в планировке – это серьёзный шаг. Просто взять и начать ломать стены или встроенные шкафы нельзя – за это можно получить большой штраф и проблемы при продаже квартиры. Эксперты филиала Роскадастра по Алтайскому краю рассказали, как правильно согласовать перепланировку и избежать неприятностей.

Любое изменение внутренней конфигурации жилья или его площади юридически считается перепланировкой. Она отличается от переустройства характером выполняемых работ, при котором изменяется или переносится только инженерное оснащение недвижимости. Все эти работы требуют обязательного согласования.

Закон позволяет в ходе перепланировки сносить ненесущие стены, возводить новые перегородки, расширять санузел за счёт коридора, переносить дверные проёмы и выделять зоны под гардеробные. Вместе с тем он строго запрещает сносить несущие конструкции, размещать ванную или кухню над жилыми комнатами соседей, объединять газифицированную кухню с жилой зоной без перегородки, а также выносить батареи на балкон или демонтировать систему вентиляции.

Несогласованная перепланировка грозит штрафом, предписанием или судебным решением, которое обязывает вернуть помещение в исходный вид. Кроме того, могут возникнуть сложности при продаже квартиры или оформлении ипотеки, так как банки и покупатели часто отказываются работать с такими объектами.

Процедура согласования таких изменений стала проще. Подать документы можно онлайн через портал Госуслуг или в МФЦ, а список необходимых документов сократился.

Чтобы сделать перепланировку законно, заместитель директора филиала ППК «Роскадастр» по Алтайскому краю ***Елена Чударс*** рекомендует придерживаться следующего плана:

Шаг 1. Закажите технический паспорт и проект у аккредитованной компании.

Шаг 2. Соберите документы: выписку из ЕГРН, эскиз или проект перепланировки, паспорта собственников и их согласия. Важно учесть нюанс: если изменения затрагивают общедомовое имущество (например, вы присоединяете часть общего коридора), потребуется протокол собрания собственников квартир с их согласием.

Шаг 3. Подайте заявление в МФЦ или через Госуслуги.

Шаг 4. Получите разрешение и делайте ремонт строго по проекту.

Шаг 5. Пригласите комиссию для финальной проверки. После подписания акта изменения будут внесены в техпаспорт и ЕГРН.

Если перепланировка уже сделана, её можно попытаться узаконить через суд. Для этого потребуется техническое заключение от проектной организации, подтверждающее безопасность выполненных работ. В случае удовлетворения иска перепланировка будет признана законной.

//Управление Росреестра по Алтайскому краю

Поздравляем!

Участников «Союза пенсионеров России» местного отделения г. Белокурихи:

С ЮБИЛЕЕМ!

9 июля – *Светлану Михайловну Ангарскую!*

С ДНЕМ РОЖДЕНИЯ!

10 июля – Людмилу Игнатьевну Вариводу,
14 июля – Тамару Анатольевну Майстрову,
15 июля – Надежду Павловну Макарову!

Здоровья, радости, везения
В чудесный праздник день рождения,
Поменьше грусти, больше смеха,
В делах упорства и успеха.

АЛТАЙСКИЙ ГОСУДАРСТВЕННЫЙ УНИВЕРСИТЕТ
приглашает получить высшее образование в филиале г. Белокурихи
по специальности **«Гостиничное дело. Управление гостиничным комплексом» (бакалавриат).**
Срок обучения – 3 года 6 месяцев, ЗАОЧНО. Оплата - 75 000 руб./год (35 тыс. в семестр).

Телефон приемной комиссии: 8 (385 77) 21 337, 8 906 196 80 85.
Документы принимаются как через Госуслуги, так и при личном обращении.
Прием документов до 20 августа.

Приглашаем в дружину!

Общественная организация «Народная дружина города Белокурихи Алтайского края» продолжает набор народных дружинников.

В народную дружину могут быть приняты на добровольной основе в индивидуальном порядке граждане РФ, постоянно проживающие в городе Белокурихе, достигшие возраста 18-ти лет, способные по своим деловым и личным качествам, физической способности выполнять задачи по охране общественного порядка.

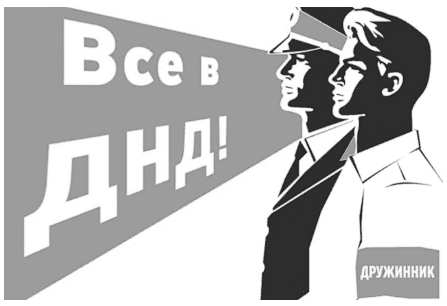

По вопросам обращаться в администрацию города (каб. 307, тел. 34-2-03), или по тел.8-903-910-6826.

ОБЩЕСТВЕННО-ПОЛИТИЧЕСКАЯ ГАЗЕТА ГОРОД Белокуриха

ОФИЦИАЛЬНОЕ ИЗДАНИЕ АДМИНИСТРАЦИИ И ГОРОДСКОГО СОВЕТА ДЕПУТАТОВ ГОРОДА БЕЛОКУРИХИ. СБОРНИК МУНИЦИПАЛЬНЫХ ПРАВОВЫХ АКТОВ Г. БЕЛОКУРИХИ

КУПОН № 28
БЕСПЛАТНОГО ЧАСТНОГО ОБЪЯВЛЕНИЯ

☐ ПРОДАМ ☐ КУПЛЮ ☐ РАЗНОЕ
☐ СНИМУ ☐ МЕНЯЮ

Ф.И.О.

Адрес проживания

Телефон

Текст объявления (не более 20 слов)

Купон принимается в редакции газеты «Город Белокуриха» по адресу: ул. Партизанская, 3 (3 этаж)
Последний срок подачи объявления - понедельник 16-00

В АДМИНИСТРАЦИИ ГОРОДА БЕЛОКУРИХА ОТКРЫТЫ ВАКАНСИИ:

- главный специалист управления развития инженерных коммуникаций, жилищно-коммунального хозяйства, транспорта и газификации;

- **главный специалист по труду комитета по экономике и труду** (одна ставка). Требование: наличие образования ни ниже среднего профессионального (экономическое);

- **главный специалист комитета по экономике и труду** (временная ставка). Требования: наличие высшего образования по специальности, направлению подготовки: экономика, менеджмент, юриспруденция, государственное и муниципальное управление или дополнительное профессиональное образование в сфере закупок; желателен опыт работы в сфере закупок;

- **главный специалист отдела бухгалтерского учета** (1 ставка, временная). Требование: среднее специальное экономическое образование, желателен опыт работы;

- главный специалист комиссии по делам несовершеннолетних и защите их прав при администрации города Белокуриха Алтайского края;

- **главный специалист отдела капитального строительства и эксплуатации зданий и сооружений** (одна ставка).

Требование: наличие образования ни ниже среднего профессионального (техническое).

Обращаться в организационный отдел: каб. 204, телефон 8-38577-34215.

Открыта вакансия **начальника бюджетного отдела** комитета по финансам, налоговой и кредитной политике администрации г. Белокурихи.

Обращаться в комитет по финансам, налоговой и кредитной политике администрации г. Белокурихи, тел. 8-38577-34-2-16.

Портал государственной гражданской службы: - https://gossluzhba.gov.ru/

СПЕЦОБСЛУЖИВАНИЕ ПЛЮС
РЕГИОНАЛЬНЫЙ ОПЕРАТОР ПО ОБРАЩЕНИЮ С ТКО

ПРИГЛАШАЕМ НА РАБОТУ (ПОДРАБОТКУ)

курьера по доставке платежных документов

Обращаться по тел. 8-960-936-41-32

Требуются сотрудники для работы в Белокурихе.

Сборщики, пропольщики, разнорабочие.
Работа в садах. Вахта. Питание и проживание.

Зарплата от 65.000 + премия.
На сбор от 60-100р/кг
Тел. 8-910-428-9515.

Ремонт СТИРАЛЬНЫХ МАШИН автомат и ХОЛОДИЛЬНИКОВ. Выезд на дом, пенсионерам скидки. Тел. 8-961-982-3134.

Ремонт холодильников и автоматических стиральных машин, на дому. Тел 8-963-525-8389.

Внимание!

- Проверим ваш фундамент, стены вашего дома ультразвуком, выдадим экспертное заключение.
- Проверим качество бетонных работ, не разрушая конструкции.
- Испытание бетонных кубиков на прессе + протокол.

Звоните 7-983-618-0124
Михаил

ОФИЦИАЛЬНОЕ ИЗДАНИЕ АДМИНИСТРАЦИИ И БЕЛОКУРИХИНСКОГО ГОРОДСКОГО СОВЕТА ДЕПУТАТОВ | СБОРНИК МУНИЦИПАЛЬНЫХ ПРАВОВЫХ АКТОВ ГОРОДА БЕЛОКУРИХИ

ОБЩЕСТВЕННО-ПОЛИТИЧЕСКАЯ ГАЗЕТА
ГОРОД Белокуриха

Телефон редакции газеты: 8 (38577) **2-40-08**

Адрес редакции и издателя: 659900, Алтайский край, г. Белокуриха, ул. Академика Мясникова, 14, кв. 24. **E-mail:** komsmi@mail.ru, www.belokuriha.gosuslugi.ru.
Комитет по СМИ в социальных сетях:
ВКонтакте — https://vk.com/belokurikhasmi
Ок — https://ok.ru/group/70000001411053

■ **Учредитель:** МБУ «Комитет по связям с общественностью и СМИ»
№27 (924) от 9 июля 2026 г. 12+

■ **Главный редактор:** Рудь Е.Г.
■ **Реестровая запись** ПИ №ТУ 22-00586 от 17.02.16. Выдана Управлением Федеральной службы по надзору в сфере связи, информационных технологий и массовых коммуникаций по Алтайскому краю и Республике Алтай.

■ **Газета выходит:** еженедельно по четвергам. ■ Свободная цена.
■ Редакция может не разделять точку зрения авторов публикуемых материалов.
■ Все рекламируемые товары и услуги подлежат сертификации.

Значком ✓ помечены платные, рекламные материалы.

■ Отпечатано в ООО «Бикоп плюс», 659600, Алтайский кр., Смоленский р-он, с. Смоленское, ул. Заводская, 60, тел. 8 (385-36) 2-11-46.
■ Тираж 1010 экз. Объем 3 п.л. Заказ № 1132
■ Подписано в печать: 8.07.2026 г. По графику 12:00. Фактически 12:00.